ОБЩИНСКИ СЪВЕТ - КАСПИЧАН

9930, гр.Каспичан, ул. "Мадарски конник" № 91, тел. 05351 / 74-15
e-mail: obs@ kaspichan.org

П Р О Т О К О Л № 4
21.12.2023 г.

Относно: приемане на План за дейността на Общински съвет Каспичан за 2024г.

Р Е Ш Е Н И Е № 26

На основание чл. 21, ал. 1, т. 23 от ЗМСМА, Общински съвет Каспичан приема План за дейността на Общински съвет Каспичан за 2024 година, съгласно Приложение № 1

Настоящото решение е прието на заседание на Общински съвет Каспичан, проведено на 21.12.2023г., Протокол № 4, т. 1 от дневния ред по Докладна записка с ВОС № 451/05.12.2023г., при кворум от 13 общински съветника и след проведено гласуване - с 13 гласа „За", 0 гласа „Против" и 0 гласа „Въздържал се"

ПРЕДСЕДАТЕЛ НА ОбС: /П/
/ Т.ТОДОРОВ/

Разгласяване:
Вестник „Устрем":28.12.2023г.
Интернет-страницата на ОБС:28.12.2023г.
Информационното табло в сградата на Община Каспичан:28.12.2023г.

ОБЩИНСКИ СЪВЕТ - КАСПИЧАН
9930, гр.Каспичан, ул."Мадарски конник" № 91, тел.05351 / 74 -14
e-mail: kaspichan_obs@abv.bg

Приложение № 1

П Л А Н

за дейността на Общински съвет Каспичан
за календарната 2024 година

МЕСЕЦ ЯНУАРИ

1. Приемане на Програмата за управление на Община Каспичан на Кмета на общината за мандат 2023 - 2027г.

Докл.: Кмета на Общината

2. Отчет за дейността на Общински съвет и неговите комисии за периода 01.07.2023 – 31.12.2023г.

Докл.: Председателя на ОбС

3. Отчет за изпълнение на решенията, приети от Общински съвет Каспичан за периода 01.07.2023 – 31.12.2023г.

Докл.: Кмета на Общината

4. Информация относно получени жалби, сигнали и предложения от граждани и институции в общинска администрация Каспичан за периода 01.07.2023 – 31.12.2023г.

Докл.: Кмета на Общината

5. Отчет на Кмета на общината за извършените разпоредителни сделки с общинско имущество във връзка с изпълнение на Програмата за управление и разпореждане с имоти-собственост на община Каспичан през 2023г.

Докл.: Кмета на Общината

6. Отчет на Кмета на Общината за състоянието, управлението и разпореждането с общинско имущество на основание чл. 66а от ЗОС за 2023г.

Докл.: Кмета на Общината

7. Отчет на Общинската комисия по безопасност на движението по пътищата при Община Каспичан за 2023г.

Докл.: Кмета на Общината

8. Утвърждаване Списъка на общинските жилища, съгласно разпоредбите на ЗОС

Докл.: Кмета на Общината

9. Отчет за дейността на МКБППМН за календарната 2023г.

Докл.: Кмета на Общината

10. Отчет за изпълнението на Плана за младежта за 2023г.

Докл.: Кмета на Общината

11. Приемане План за младежта за 2024г.

Докл.: Кмета на Общината

12. Отчет за изпълнение на Програма за енергийна ефективност на Община Каспичан за 2023г.

Докл.: Кмета на Общината

13. Отчет на Програмата за опазване на околната среда на Община Каспичан за 2023г.

Докл.: Кмета на Общината

14. Утвърждаване на разходите за командировки на Кмета на общината за IV –тото тримесечие на 2023г.

Докл.: Кмета на Общината

15. Утвърждаване на разходите за командировки на Председателя на Общински съвет за IV – тото тримесечие на 2023г.

Докл.: Кмета на Общината

16. Текущи докладни

17. Питания, становища, предложения от Общински съветници и кметове, постъпили писмени въпроси, сигнали и жалби от граждани

МЕСЕЦ ФЕВРУАРИ

1. Приемане Бюджета на Община Каспичан за 2024г.

Докл.: Кмета на Общината

2. Отчет за изпълнение на Краткосрочната програмата за насърчаване използването на енергията от възобновяеми източници и биогорива за 2023г.

Докл.: Кмета на Общината

3. Отчет за изпълнение на Дългосрочна програма за насърчаване използването на енергията от възобновяеми източници и биогорива за 2023г.

Докл.: Кмета на Общината

4. Отчет за изпълнение на Плана за индивидуално и общо ползване на общински пасища, мери и ливади за 2023г.

Докл.: Кмета на Общината

5. Приемане на План за индивидуално и общо ползване на общински пасища, мери и ливади за 2024г.

Докл.: Кмета на Общината

6. Отчет на Програма за овладяване на популацията на безстопанствените кучета за 2023г.

Докл.: Кмета на Общината

7. Информация за данъчната събираемост за второто полугодие на 2023г.

Докл.: Кмета на Общината

8. Информация за постъпилите и изразходвани дарения в община Каспичан през 2023г.

Докл.: Кмета на Общината

9. Текущи докладни

10. Питания, становища, предложения от Общински съветници и кметове, постъпили писмени въпроси, сигнали и жалби от граждани

МЕСЕЦ МАРТ

1. Приемане на Годишен доклад за 2023г. за наблюдение на изпълнението на плана за интегрирано развитие на Община Каспичан 2021-2027г.

Докл.: Кмета на Общината

2. Информация за изпълнението на договорните условия на договорите по ЗОП за 2023г.

Докл.: Кмета на Общината

3. Отчет за изпълнение на договорните условия за обектите и дейностите отдадени на концесия за 2023г. и доклад за състоянието на язовирите общинска собственост

Докл.:Кмета на Общината

4. Отчет за изпълнение плана за културни прояви през 2023г. на Община Каспичан

Докл.: Кмета на Общината

5. Отчет за изпълнение плана за спортните прояви през 2023г. на Община Каспичан

Докл.: Кмета на Общината

6. Отчет на Общинска програма за закрила на детето за 2023г.

Докл.: Кмета на Общината

7. Приемане на Общинска програма за закрила на детето за 2024г.

Докл.: Кмета на Общината

8. Отчет за предлаганите социални услуги в Община Каспичан за 2023г.

Докл.: Кмета на Общината

9. Приемане на План за развитие на социалните услуги за 2025г.

Докл.: Кмета на Общината

10. Текущи докладни

11. Питания, становища, предложения от Общински съветници и кметове, постъпили писмени въпроси, сигнали и жалби от граждани

МЕСЕЦ АПРИЛ

1. Информация за дейностите по поддържане на пътищата при зимни условия и разходването на средствата по снегопочистване на общинската инфраструктура– улици, пътища, комуникации, ВиК

Докл.:Кмета на Общината

2. Утвърждаване на разходите за командировките на Кмета на общината за първото тримесечие на 2024г.

Докл.: Кмета на Общината

3. Утвърждаване на разходите за командировките на Председателя на Общински съвет за първото тримесечие на 2024г.

Докл.: Кмета на Общината

4. Доклад за дейността на читалищата на територията на Община Каспичан, осъществените читалищни дейности и изразходваните от бюджета средства през 2023г.

Докл.: Кмета на Общината

5. Информация за извършените дейности и извършените разходи за изпълнение на собствена дейност по сметосъбиране и сметоизвозване на отпадъците на територията на общината през 2023г.

Докл.: Кмета на Общината

6. Информация за извършените промени от Министерство на финансите и други институции към 31.03.2024г.

Докл.: Кмета на Общината

7. Текущи докладни

8. Питания, становища, предложения от Общински съветници и кметове, постъпили писмени въпроси, сигнали и жалби от граждани

МЕСЕЦ МАЙ

Тържествена сесия по случай "Дни на моя град".

МЕСЕЦ ЮНИ

1. Информация за работата на Общинска служба „Земеделие“ през 2023г.

Докл.: Председател на ОбС

2. Състояние и анализ на безработицата на територията на Община Каспичан през 2023г.

Докл.: Кмета на Общината

3. Информация за работата по програмите за временна трудова заетост - обхват и насоченост на програмите през 2023г.

Докл.: Кмета на Общината

4. Информация относно всички настоящи проекти, проекти в устойчивост и подготовка на бъдещи такива и усвоените средства от програмите на Европейските фондове

Докл.: Кмета на Общината

5. Текущи докладни

6. Питания, становища, предложения от Общински съветници и кметове, постъпили писмени въпроси, сигнали и жалби от граждани

МЕСЕЦ ЮЛИ

1. Отчет за дейността на Общински съвет Каспичан и неговите комисии за периода 01.01.2024 – 30.06.2024г.

Докл.: Председателя на ОбС

2. Отчет за изпълнение на решенията, приети от Общински съвет Каспичан за периода 01.01.2024 – 30.06.2024г.

Докл.: Кмета на Общината

3. Информация относно получени жалби, сигнали и предложения от граждани и институции в общинска администрация Каспичан за периода 01.01.2024 – 30.06.2024г.

Докл.: Кмета на Общината

4. Отчет на Кмета на Общината за извършените разпоредителни сделки с общинско имущество за първото шестмесечие на 2024г.

Докл.: Кмета на Общината

5. Информация за данъчната събираемост за първото полугодие на 2024г.

Докл.: Кмета на Общината

6. Утвърждаване разходите за командировки на Кмета на общината за второто тримесечие на 2024г.

Докл.: Кмета на Общината

7. Утвърждаване разходите за командировки на Председателя на Общински съвет за второто тримесечие на 2024г.

Докл.: Кмета на Общината

8. Утвърждаване списъка на средищните училища от община Каспичан

Докл.: Кмета на Общината

9. Информация за извършените промени от Министерство на финансите и други институции към 30.06.2024г.

Докл.: Кмета на Общината

10. Текущи докладни

11. Питания, становища, предложения от Общински съветници и кметове, постъпили писмени въпроси, сигнали и жалби от граждани

МЕСЕЦ АВГУСТ

1. Приемане на годишния отчет за изпълнение на бюджета и средствата от европейския съюз на Община Каспичан за 2023г.

Докл.: Кмета на Общината

2. Даване на разрешение за формиране и дофинансиране на маломерни паралелки в общинските училища на територията на Община Каспичан за учебната 2024/2025г.

Докл.: Кмета на Общината

3. Текущи докладни

4. Питания, становища, предложения от Общински съветници и кметове, постъпили писмени въпроси, сигнали и жалби от граждани

МЕСЕЦ СЕПТЕМВРИ

1. Информация за медицинското обслужване на територията на община Каспичан, проблеми на общинското и училищно здравеопазване, мерки за преодоляването им.

Докл.: Кмета на Общината

2. Информация за готовността на общината, свързана с есенно-зимната подготовка на населените места, училища, детски градини, състояние на общинска инфраструктура-улици, пътища, комуникации, ВиК

Докл.:Кмета на Общината

3. Текущи докладни

4. Питания, становища, предложения от Общински съветници и кметове, постъпили писмени въпроси, сигнали и жалби от граждани

МЕСЕЦ ОКТОМВРИ

1. Информация за готовността на общината, свързана с есенно-зимната подготовка на населените места, училища, детски градини, състояние на общинска инфраструктура-улици, пътища, комуникации, ВиК

Докл.:Кмета на Общината

2. Утвърждаване на разходите за командировките на Кмета на общината за третото тримесечие на 2024г.

Докл.: Кмета на Общината

3. Утвърждаване на разходите за командировките на Председателя на Общински съвет за третото тримесечие на 2024г.

Докл.: Кмета на Общината

4. Информация за състоянието и дейността на клубовете на пенсионера на територията на община Каспичан

Докл.: Кмета на Общината

5. Информация за извършените промени от Министерство на финансите и други институции към 31.09.2024г.

Докл.: Кмета на Общината

6. Информация за събираемостта на наемите и управлението, стопанисването и разпореждането с Общинския поземлен фонд

Докл.: Кмета на Общината

7. Текущи докладни

8. Питания, становища, предложения от Общински съветници и кметове, постъпили писмени въпроси, сигнали и жалби от граждани

МЕСЕЦ НОЕМВРИ

1. Приемане на решение за предоставяне под наем на полските пътища, съгласно сключените споразумения по реда на чл. 37в от ЗСПЗЗ

Докл.: Кмета на Общината

2. Информация относно всички настоящи проекти, проекти в действие, проекти в устойчивост и подготовка на бъдещи такива по новия програмен период и усвоените средства от програмите на Европейските фондове

Докл.:Кмета на Общината

3. Утвърждаване на списъка за награждаване на даровити деца и младежи от Община Каспичан с награда на ОбС Каспичан „Млад талант“

Докл.: Кмета на Общината

4. Текущи докладни

5. Питания, становища, предложения от Общински съветници и кметове, постъпили писмени въпроси, сигнали и жалби от граждани

МЕСЕЦ ДЕКЕМВРИ

1. Приемане на План за дейността на Общински съвет за календарната 2025г.

Докл.: Председателя на ОБС

2. Приемане на План за културните прояви през 2025 година

Докл.: Кмета на Общината

3. Приемане на План за спортните прояви през 2025 година

Докл.: Кмета на Общината

4. Утвърждаване на план-сметка за ТБО за 2025 година

Докл.: Кмета на Общината

5. Приемане на Годишна програма за придобиване, управление и разпореждане с общински имоти, собственост на община Каспичан през 2025 година

Докл.:Кмета на Общината

6. Приемане на Годишна програма за развитие на читалищната дейност в Община Каспичан за 2025 година

Докл.: Кмета на Общината

7. Текущи докладни

8. Питания, становища, предложения от Общински съветници и кметове, постъпили писмени въпроси, сигнали и жалби от граждани

ПРЕДСЕДАТЕЛ НА ОБЩИНСКИ СЪВ ОРОВ

ЗАЛИЧЕНО
на основание
чл.4,§2 и чл.6, §3
от Регламент
(ЕС)2016/679

ОБЩИНСКИ СЪВЕТ - КАСПИЧАН

9930, гр.Каспичан, ул. "Мадарски конник" № 91, тел. 05351 / 74-15
e-mail: obs@ kaspichan.org

П Р О Т О К О Л № 4
21.12.2023 г.

Относно: членство на председателя на Общински съвет Каспичан в Националната асоциация на председателите на общински съвети в Република България

Р Е Ш Е Н И Е № 27

На основание чл. 21, ал. 1, т. 15 от ЗМСМА Общински съвет Каспичан дава съгласие председателят на Общински съвет Каспичан да членува в Национална асоциация на председателите на общински съвети в Република България, като дължимия членски внос е за сметка на бюджета на общината в дейност 2123 - Общински съвет , § 46-00 разходи за членски внос

Настоящото решение е прието на заседание на Общински съвет Каспичан, проведено на 21.12.2023г., Протокол № 4, т. 2 от дневния ред по Докладна записка с ВОС № 452/05.12.2023г., при кворум от 13 общински съветника и след проведено поименно гласуване - с 13 гласа „За", 0 гласа „Против" и 0 гласа „Въздържал се"

ПРЕДСЕДАТЕЛ НА ОбС: /П/
/ Т.ТОДОРОВ/

Разгласяване:
Вестник „Устрем":28.12.2023г.
Интернет-страницата на ОБС:28.12.2023г.
Информационното табло в сградата на Община Каспичан:28.12.2023г.

ОБЩИНСКИ СЪВЕТ - КАСПИЧАН

9930, гр.Каспичан, ул. "Мадарски конник" № 91, тел. 05351 / 74-15
e-mail: obs@ kaspichan.org

П Р О Т О К О Л № 4
21.12.2023 г.

Относно: определяне представител на Общинския съвет в Общото събрание на Националното сдружение на общините в Република България

Р Е Ш Е Н И Е № 28

На основание чл. 21, ал. 1, т. 15 от ЗМСМА, във връзка с чл. 12, ал. 2 и чл. 27, ал. 1 от Устава на НСОРБ, Общински съвет Каспичан:

1. Определя за делегат в Общото събрание на Националното сдружение на общините в Република България представителя на общински съвет - Десислава Вълчева

2. При невъзможност за участие на определения по т. 1 делегат в заседание на Общото събрание, той ще бъде заместван от Тодор Тодоров – Председател на Общински съвет

Настоящото решение е прието на заседание на Общински съвет Каспичан, проведено на 21.12.2023г., Протокол № 4, т. 3 от дневния ред по Докладна записка с ВОС № 453/05.12.2023г., при кворум от 13 общински съветника и след проведено поименно гласуване - с 13 гласа „За", 0 гласа „Против" и 0 гласа „Въздържал се"

ПРЕДСЕДАТЕЛ НА ОбС: /П/
/ Т.ТОДОРОВ/

Разгласяване:
Вестник „Устрем":28.12.2023г.
Интернет-страницата на ОБС:28.12.2023г.
Информационното табло в сградата на Община Каспичан:28.12.2023г.

ОБЩИНСКИ СЪВЕТ - КАСПИЧАН

9930, гр.Каспичан, ул. "Мадарски конник" № 91, тел. 05351 / 74-15
e-mail: obs@ kaspichan.org

П Р О Т О К О Л № 4

21.12.2023 г.

Относно: определяне на представител в Областния съвет за развитие на Област Шумен

Р Е Ш Е Н И Е № 29

На основание чл. 21, ал. 1, т. 15 от ЗМСМА във връзка с чл. 22, ал. 2 от Закона за регионално развитие, Общински съвет Каспичан:

1. Определя за представител на Общинския съвет в Областния съвет за развитие на област Шумен Председателя на Общински съвет Каспичан

2. При невъзможност за участие на определения по т. 1 представител, на заседание на Областния съвет за развитие на област Шумен, да бъде заместван от заместник – председателя на Общински съвет Каспичан

Настоящото решение е прието на заседание на Общински съвет Каспичан, проведено на 21.12.2023г., Протокол № 4, т. 4 от дневния ред по Докладна записка с ВОС № 454/05.12.2023г, при кворум от 13 общински съветника и след проведено поименно гласуване - с 13 гласа „За", 0 гласа „Против" и 0 гласа „Въздържал се"

ПРЕДСЕДАТЕЛ НА ОбС: /П/
/ Т.ТОДОРОВ/

Разгласяване:
Вестник „Устрем":28.12.2023г.
Интернет-страницата на ОБС:28.12.2023г.
Информационното табло в сградата на Община Каспичан:28.12.2023г.

ОБЩИНСКИ СЪВЕТ - КАСПИЧАН

9930, гр.Каспичан, ул. "Мадарски конник" № 91, тел. 05351 / 74-15
e-mail: obs@ kaspichan.org

ПРОТОКОЛ № 4
21.12.2023 г.

Относно: определяне на представител на Община Каспичан в Общото събрание на СНЦ „МИГ Нови пазар – Каспичан“

РЕШЕНИЕ № 30

На основание чл. 21, ал. 1, т. 15 от ЗМСМА Общински съвет Каспичан определя Десислава Ивелинова Вълчева за представител на Община Каспичан в Общото събрание на СНЦ „МИГ Нови пазар – Каспичан“

Настоящото решение е прието на заседание на Общински съвет Каспичан, проведено на 21.12.2023г., Протокол № 4, т. 5 от дневния ред по Докладна записка с ВОС № 455/05.12.2023г., при кворум от 13 общински съветника и след проведено поименно гласуване - с 13 гласа „За“, 0 гласа „Против“ и 0 гласа „Въздържал се“

ПРЕДСЕДАТЕЛ НА ОбС: /П/
/ Т.ТОДОРОВ/

Разгласяване:
Вестник „Устрем“:28.12.2023г.
Интернет-страницата на ОБС:28.12.2023г.
Информационното табло в сградата на Община Каспичан:28.12.2023г.

ОБЩИНСКИ СЪВЕТ - КАСПИЧАН

9930, гр.Каспичан, ул. "Мадарски конник" № 91, тел. 05351 / 74-15
e-mail: obs@ kaspichan.org

П Р О Т О К О Л № 4
21.12.2023 г.

Относно: кандидатстване на Община Каспичан за отпускане на безвъзмездна финансова помощ от Предприятие за управление на дейностите по опазване на околната среда /ПУДООС/ с проект: "Безвъзмездно предоставяне на домакинствата в Община Каспичан на компостери за зелени и други биоотпадъци"

Р Е Ш Е Н И Е № 31

На основание чл. 21, ал. 1, т. 23 от ЗМСМА, Общински съвет Каспичан:

1. Дава съгласие Община Каспичан да кандидатства за безвъзмездна финансова помощ от ПУДООС по приоритет 4 – „Безвъзмездно предоставяне на домакинствата на компостери за зелени и други биоотпадъци“ с проект: „Безвъзмездно предоставяне на домакинствата в община Каспичан на компостери за зелени и други биоотпадъци“

2. Определя проекта като приоритетен, съгласно Програмата за управление на отпадъците на Община Каспичан за 2021 – 2028г.

3. Упълномощава Кмета на Община Каспичан да предприеме всички необходими действия за подготвяне и кандидатстване по процедура с проект: „Безвъзмездно предоставяне на домакинствата в община Каспичан на компостери за зелени и други биоотпадъци“, както и да извърши всички необходими последващи действия, във връзка с изпълнението на настоящото решение

Настоящото решение е прието на заседание на Общински съвет Каспичан, проведено на 21.12.2023г., Протокол № 4, т. 6 от дневния ред по Предложение с ВОС № 456/05.12.2023г., при кворум от 13 общински съветника и след проведено гласуване - с 13 гласа „За“, 0 гласа „Против“ и 0 гласа „Въздържал се“

ПРЕДСЕДАТЕЛ НА ОбС: /П/
/ Т.ТОДОРОВ/

Разгласяване:
Вестник „Устрем“:28.12.2023г.
Интернет-страницата на ОБС:28.12.2023г.
Информационното табло в сградата на Община Каспичан:28.12.2023г.

ОБЩИНСКИ СЪВЕТ - КАСПИЧАН

9930, гр.Каспичан, ул. "Мадарски конник" № 91, тел. 05351 / 74-15
e-mail: obs@ kaspichan.org

П Р О Т О К О Л № 4
21.12.2023 г.

Относно: покана за свикване на редовно общо събрание на акционерите в „МБАЛ – Шумен" АД, гр.Шумен

Р Е Ш Е Н И Е № 32

На основание чл. 21, ал. 1, т. 9 от ЗМСМА, във връзка с чл. 226 от Търговския закон Общински съвет Каспичан:

1. Определя Златин Ценков – Кмет на Община Каспичан за представител на общината в общото събрание на акционерите в „МБАЛ – Шумен" АД, насрочено за 11.01.2024г., като при липса на кворум, същото се насрочва за 29.01.2024г. при същия дневен ред. При невъзможност за участие на определения представител, той ще бъде заместван от Жечка Недялкова – Заместник кмет на Община Каспичан

2. Възлага на представителя на Община Каспичан да гласува по въпросите от дневния ред, както следва:

По т. 1 – Общото събрание на акционерите приема предложената промяна в капитала на дружеството, да гласува: За

По т. 2 – Общото събрание на акционерите приема предложената промяна в устава на дружеството, да бъде: За

Настоящото решение е прието на заседание на Общински съвет Каспичан, проведено на 21.12.2023г., Протокол № 4, т. 7 от дневния ред по Докладна записка с ВОС № 458/06.12.2023г., при кворум от 13 общински съветника и след проведено поименно гласуване - с 13 гласа „За", 0 гласа „Против" и 0 гласа „Въздържал се"

ПРЕДСЕДАТЕЛ НА ОбС: /П/
/ Т.ТОДОРОВ/

Разгласяване:
Вестник „Устрем":28.12.2023г.
Интернет-страницата на ОБС:28.12.2023г.
Информационното табло в сградата на Община Каспичан:28.12.2023г.

ОБЩИНСКИ СЪВЕТ - КАСПИЧАН

9930, гр.Каспичан, ул. "Мадарски конник" № 91, тел. 05351 / 74-15
e-mail: obs@ kaspichan.org

П Р О Т О К О Л № 4
21.12.2023 г.

Относно: избор на заместник – председател на Общински съвет Каспичан

Р Е Ш Е Н И Е № 33

На основание чл. 21, ал. 2 от ЗМСМА, във връзка с чл. 14, ал. 1 и ал. 4 от Правилника за организацията и дейността на Общински съвет Каспичан, неговите комисии и взаимодействието му с общинска администрация, Общински съвет Каспичан:

1. Избира Десислава Ивелинова Вълчева за Заместник – председател на Общински съвет Каспичан

2. За времето на заместване заместник – председателя получава възнаграждението на председателя на Общински съвет определено в чл. 12, ал. 1 от Правилника за организацията и дейността на Общински съвет Каспичан, неговите комисии и взаимодействието му с общинска администрация

Настоящото решение е прието на заседание на Общински съвет Каспичан, проведено на 21.12.2023г., Протокол № 4, т. 8 от дневния ред по Докладна записка с ВОС № 462/06.12.2023г., при кворум от 13 общински съветника и след проведено гласуване - с 11 гласа „За", 0 гласа „Против" и 2 гласа „Въздържал се"

ПРЕДСЕДАТЕЛ НА ОбС: /П/
/ Т.ТОДОРОВ/

Разгласяване:
Вестник „Устрем":28.12.2023г.
Интернет-страницата на ОБС:28.12.2023г.
Информационното табло в сградата на Община Каспичан:28.12.2023г.

ОБЩИНСКИ СЪВЕТ - КАСПИЧАН

9930, гр.Каспичан, ул. "Мадарски конник" № 91, тел. 05351 / 74-15
e-mail: obs@ kaspichan.org

П Р О Т О К О Л № 4
21.12.2023 г.

Относно: приемане на решение на основание чл. 7, ал. 4, т. 3 от Наредбата за пенсиите и осигурителния стаж за отпускане на персонални пенсии на децата Дарина Траянова Атанасова, Стефан Траянов Атанасов и Атанас Траянов Стефанов

Р Е Ш Е Н И Е № 34

На основание чл. 21, ал. 1, т. 23 от ЗМСМА, във връзка с чл. 7, ал. 4, т. 3 от Наредба за пенсиите и осигурителния стаж, Общински съвет Каспичан дава съгласие за изготвяне на предложение до Министерски съвет за отпускане на персонални пенсии на децата Дарина Траянова Атанасова, Стефан Траянов Атанасов и Атанас Траянов Стефанов, чрез тяхната майка и законен представител - Надежда Димитрова Стефанова, от село Марково, ул. „Плиска“ № 10

Настоящото решение е прието на заседание на Общински съвет Каспичан, проведено на 21.12.2023г., Протокол № 4, т. 9 от дневния ред по Докладна записка с ВОС № 467/08.12.2023г., при кворум от 13 общински съветника и след проведено гласуване - с 13 гласа „За“, 0 гласа „Против“ и 0 гласа „Въздържал се“

ПРЕДСЕДАТЕЛ НА ОбС: /П/
/ Т.ТОДОРОВ/

Разгласяване:
Вестник „Устрем“:28.12.2023г.
Интернет-страницата на ОБС:28.12.2023г.
Информационното табло в сградата на Община Каспичан:28.12.2023г.

ОБЩИНСКИ СЪВЕТ - КАСПИЧАН

9930, гр.Каспичан, ул. "Мадарски конник" № 91, тел. 05351 / 74-15
e-mail: obs@ kaspichan.org

П Р О Т О К О Л № 4
21.12.2023 г.

Относно: приемане на Годишна програма за развитие на читалищната дейност в община Каспичан за 2024г.

Р Е Ш Е Н И Е № 35

На основание чл. 21, ал. 1, т. 12 от ЗМСМА, във връзка с чл. 26а, ал. 2 от Закона за народните читалища, Общински съвет Каспичан приема Годишна Програма за развитие на читалищната дейност в община Каспичан за 2024 година, съгласно Приложение № 1

Настоящото решение е прието на заседание на Общински съвет Каспичан, проведено на 21.12.2023г., Протокол № 4, т. 10 от дневния ред по Предложение с ВОС № 471/11.12.2023г., при кворум от 13 общински съветника и след проведено гласуване - с 13 гласа „За", 0 гласа „Против" и 0 гласа „Въздържал се"

ПРЕДСЕДАТЕЛ НА ОбС: /П/
/ Т.ТОДОРОВ/

Разгласяване:
Вестник „Устрем":28.12.2023г.
Интернет-страницата на ОБС:28.12.2023г.
Информационното табло в сградата на Община Каспичан:28.12.2023г.

Приложение № 1

ГОДИШНА ПРОГРАМА ЗА РАЗВИТИЕ НА ЧИТАЛИЩНАТА ДЕЙНОСТ В ОБЩИНА КАСПИЧАН ЗА 2024г.

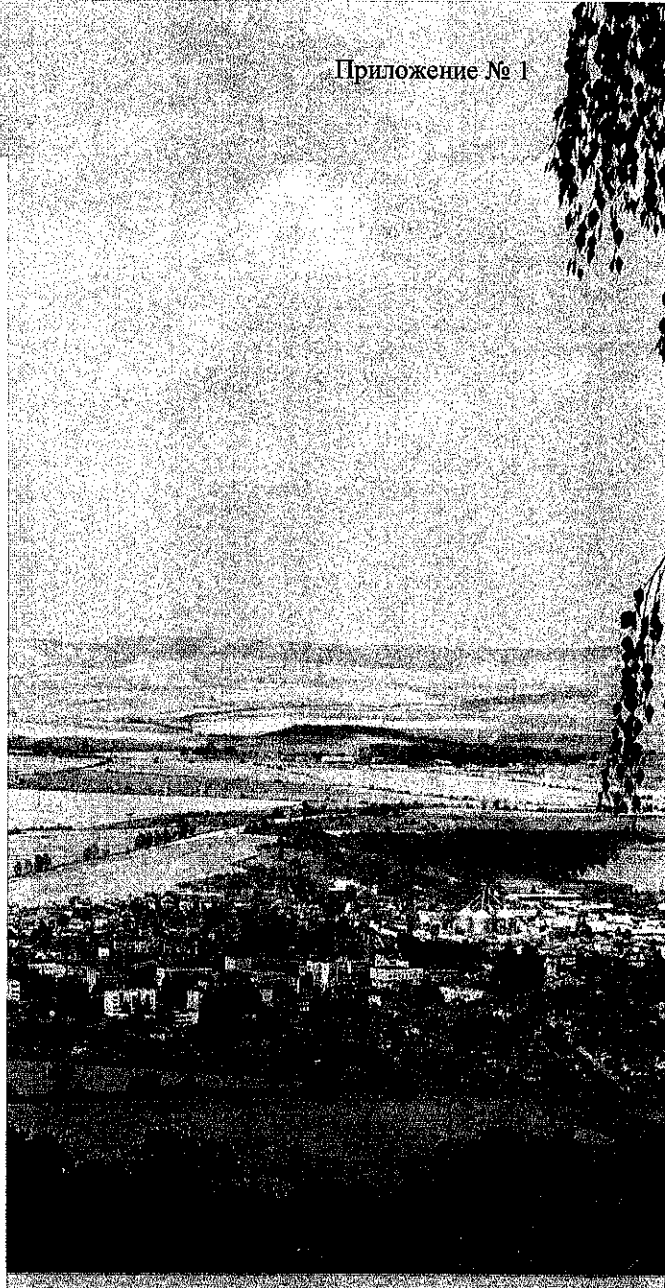

Декември 2023г.

ОБЩИНА КАСПИЧАН

I. ВЪВЕДЕНИЕ

Културата е едно от най-ярките проявления на човешката цивилизация и важна характеристика за израстването на човешкото развитие. От етимологична гледна точка, терминът „култура“ произлиза от латинската дума “colere”, която в буквален превод означава „обитавам, населявам, култивирам или почитам“.

Съгласно действащото българско законодателство с понятието „култура“ се определя „дейността по създаването, проучването, разпространението и опазването на културните ценности, както и резултатите от тази дейност“.

Дейностите по създаването, разпространяването и опазването на културните ценности се осъществяват от културните организации, които по форма на собственост биват държавни, общински, частни и със смесено участие.

Идеята за читалищно съюзяване се разгръща след Освобождението, в началото на XX век, когато стопанските отношения в страната се стабилизират, връща се част от интелигенцията в селата и малките градове, появява се нужда от нов тип духовно и политическо общуване, което да надхвърля рамката на държавните културни институции.

Читалищата като първи просветни центрове, възникнали през Възраждането се явяват пряк и активен участник в процеса на формиране на културната политика на национално и регионално ниво. Техните функции са свързани с осигуряване на равно участие и всеобщ достъп до културно-просветните услуги, стимулиране развитието на социалните взаимоотношения и форми на взаимодействия, съхраняване и популяризиране на културното наследство.

След приемането на Закона за народните читалища, читалищата получават и статут на самоуправляващи се културно-просветни сдружения, изпълняващи не само местни и регионални, но и държавни задачи в областта на културата. Наред с традиционните си културно-просветни функции, те вече имат правото да извършват и допълнителни дейности, подпомагащи основните.

По официални данни на НСИ към 31.12.2022г. броя на читалищата в страната е 3319. В страната има изградена добре функционираща и широко разгърната читалищна мрежа. Като първообраз на гражданското общество читалищата съчетават в себе си всички демократични принципи на развитие в сферата на културата. От създаването им и до днес в читалищната самодейност присъстват хора от всички възрасти и пол, без ограничения за социална, етническа и религиозна принадлежност.

II. АНАЛИЗ НА РЕСУРСИТЕ

По информация от Публичния регистър на народните читалища на територията на област Шумен са регистрирани и функционират 138 народни читалища-община Шумен-37, община Хитрино-15, община Смядово-6, община Нови пазар-15, община Никола Козлев-11, община Каолиново-13, община Върбица-10, община Венец-9, община Каспичан-10

Читалищата на територията на община Каспичан разполагат с 20 щатни бройки, разпределени както следва:

- Народно читалище „Пробуда -1928" гр. Каспичан-7,5
- Народно читалище „Просвета-1911" гр.Плиска-2,5
- Народно читалище „Христо Ботев-1892" с. Марково-1
- Народно читалище „Освобождение - 1904" кв. Калугерица-1
- Народно читалище „Каменен стълб -1888" с. Кюлевча-1,5
- Народно читалище „Васил Левски-1927" с. Златна нива-1
- Народно читалище „Просвета -1874" с. Могила-2
- Народно читалище „Христо Ботев -1896" с. Каспичан-1,5
- Народно читалище "Васил Левски - 1924" с. Върбяне-1
- Народно читалище "Христо Жечев Косовски-1924" с. Косово-1

Читалищата на територията на община Каспичан разполагат с добра материална база, а голяма част от тях и със съвременни технически средства-озвучителна техника, копирни машини, мултимедии, съвременни информационно-комуникационни технологии и обществен достъп до компютри и интернет.

Всички читалища в общината се нуждаят от ремонти, които общинският бюджет не е в състояние да покрие изцяло. Най-слабите места на читалищните сгради са покривните конструкции, и системите за отопление. Въпреки извършените частични ремонтни дейности, в най-тежко състояние е сградата на народното читалище в с. Марково.

Читалищата на територията на община Каспичан разполагат със земеделска земя– собствена или предоставена им за ползване. Приходите от отдаването й под аренда са допълнителен финансов източник на средства.

Голяма част от читалищата на територията на общината не се ограничават само с художествената самодейност, а разширяват дейностите насочени към предоставяне на услуги за хора от различни групи и работят в сътрудничество с други обществени институции като детски градини, училища и младежки клубове.

През текущата година читалищата в гр. Каспичан, с. Каспичан и с. Кюлевча, съвместно с Местната комисия за борба с противообществените прояви на малолетни и непълнолетни за поредна година осъществиха проекта „Лятна занималня“, който обхвана деца в предучилищна и училищна възраст от трите населени места. Децата бяха включени в творчески уъркшопове, походи и дискусии по теми свързани с общуването, насилието в училище, зависимости, социалните мрежи, здравословния и безопасен начин на живот и др.

Демографската криза е проблем, който осезателно повлиява читалищната дейност в някои от по-малките населени места в Община Каспичан, където по-слабата художествена самодейност се компенсира с дейности насочени към отбелязване на официални празници и бележити дати- изготвяне на табла, беседи и сбирки.

III. ФИНАНСИРАНЕ НА ЧИТАЛИЩАТА

Източниците, от които читалищата набират средства за изпълнение на дейностите по планираната годишна програма, са регламентирани от Закона за народните читалища. Те са членски внос, културно-просветна и информационна дейност, субсидия от държавния и общинските бюджети, наеми от движимо и недвижимо имущество, дарения и завещания, други приходи, които най-често са финансиране от проекти.

Възможностите свързани с финансиране от държавния бюджет, определени със закона за държавния бюджет за съответната година са свързани с предоставяне на средства на базата на защитени проекти пред Министерство на културата и Национален фонд „Култура“.

Годишната държавна субсидия за народните читалища е насочена към осигуряване, поддържане и развитие на условия за дейността им така, че те да могат да отговорят на потребностите на гражданите в сферата на културата, образованието и социалните дейности. Годишната държавна субсидия за читалищата на територията на община Каспичан през последните шест години нараства ежегодно средно с 9% .



Източник: Бюджет община Каспичан 2018-2023г.

Средствата от държавния бюджет за читалищна дейност се определят на базата на субсидирана численост, като една субсидирана бройка е обвързана със стандарт, в който са разчетени средства, за заплата, осигуровки и веществена издръжка.

На основание чл. 23 от Закона за народните читалища, предложенията и разпределението на предвидените средства в бюджета на общината за дейност „Читалища“, се извършват от комисия, назначена със заповед на кмета на общината и съставена от представител на Община Каспичан и представител на всяко от читалищата в общината.

Освен държавната субсидия, читалищата получават от бюджета на Община Каспичан средства за финансиране на обществено значими дейности с целеви характер.

Субсидиите за читалищата се разпределят в съответствие с разработения от Министерство на културата и съгласуван с Министерство на финансите „Механизъм за разпределение на годишната субсидия за читалищата.“

IV. ЦЕЛИ И ПРИОРИТЕТИ

Изготвянето на Годишната програма за развитие на читалищната дейност в община Каспичан за 2024 година цели постигането на синхрон между държавната и общинските политики в областта на културата, с нуждите на гражданското общество и функциите на самото читалище като културен и информационен център.

Годишната програма подпомага и обединява организирането и реализацията на комплекса от читалищни дейности, превръщащи читалищата в търсена творческа, информационна и социална среда за всички възрасти.

Целта на програмата е поетапното разширяване и разнообразяване на дейностите в читалищата на територията на община Каспичан чрез включване на нови творчески активности, дигитализация и развитие на взаимодействието с други области като образование, туризъм и социални дейности.

ЦЕЛИ НА ЧИТАЛИЩНАТА ДЕЙНОСТ:

- Запазване, популяризиране и предаване на българските обичаи и традиции;
- Задоволяване потребностите на гражданите, свързани с развитието и обогатяването на културния живот, социалната и образователна дейност в града;
- Развиване на нови умения и форми на гражданско участие в областта на културата;
- Съхраняване и развитие на местната културна идентичност и документиране на материалното и нематериалното културно наследство на местно равнище с помощта на новите технологии;

- Развитие на междуинституционалното взаимодействие- детската градина, училище, МКБППМН за повишаване интереса на децата и учениците към науката, изкуството, здравословен начин на живот и др.
- Индивидуално и групово творческо развитие на деца и възрастни чрез творческа дейност. Услуги и инициативи, насърчаващи творчество, активност, инициатива и участие на местните общности (напр. творчески ателиета, работилници и т.н.);
- Услуги за хора със специфични потребности и изграждане на достъпна среда в читалищните сгради;
- Модернизиране и обновяване на съществуващата материално-техническа база;

V. ДЕЙНОСТИ

БИБЛИОТЕЧНА ДЕЙНОСТ

Обществените библиотеки са образователни, информационни и културни институти с национално и местно значение, които събират, обработват, организират, съхраняват и предоставят за обществено ползване печатни и други произведения и информация, включително за книжовното и литературното културно наследство.

Въпреки своя традиционен характер, днес библиотеките са поставени в условия на работа в бързо променяща се информационна среда. Нарастващата необходимост от информация в помощ на обучението, както и неформалното и самостоятелно учене налага увеличаване на обема на дигитално създадените документи, както и на дигитализираните такива.

Дигитализацията на библиотечни документи е свързана предимно с опазването и популяризирането на книжовното наследство и краеведските издания и поради това се извършва предимно в регионалните библиотеки.

През 2015г. Министерство на културата утвърди „Стандарт за библиотечно-информационно обслужване“, който да действа на територията на страната. С него се определят условията за дейността на обществените библиотеки, обособяват се показатели и индикатори за измерване на ефективността на библиотечната дейност в Националната библиотека „Св. Св. Кирил и Методий“, регионалните, общинските и читалищните библиотеки. Стандартът осигурява възможност на гражданите да имат равноправен и свободен достъп до библиотечно-информационно обслужване.

Библиотеката при НЧ „Пробуда-1928“ гр. Каспичан е една от най-големите общообразователни библиотеки в областта. Тя разполага с фонд от 38 373 библиотечни

единици, състоящ се от художествена и отраслова литература. В изпълнение на нейните функции тя е обособена в три отдела: заемна за възрастни, читалня и детски отдел.

Обособена като съвременно средище за знания и приобщаване на гражданите към глобалното информационно общество библиотеката в НЧ „Пробуда-1928“ гр. Каспичан предоставя на читателите от града и общината библиотечни материали, библиографска информация и дигитални ресурси.

Втората по големина библиотека в Община Каспичан е тази в НЧ „Просвета—1911“ гр. Плиска, която разполага с 10 935 библиотечни единици.

Предложенията на читалищата на територията на Община Каспичан за библиотечната дейност през следващата година включват:

- регулярно обновяване на библиотечния фонд чрез кандидатстване с проекти по програма „Българските библиотеки- съвременни центрове за четене и информираност“ към Министерство на културата;

- осъществяване на професионално и високо квалифицирано библиотечно обслужване на читателите и регулярно оформяне на тематични витрини с нови книги и годишнини на известни творци;

- обработка на новопостъпилата литература, текущо поддържане на системата от каталози и картотеки, чрез събиране, съхраняване, организиране и предоставяне за ползване на библиотечния фонд;

- насърчаване на четенето и формиране навици за четене и култура на четенето като предоставя достъп на гражданите от ранните години до зряла възраст до разнообразни издания в печатен и електронен формат, бази данни и разнообразни източници на информация;

- съдействие за социалното включване на уязвими групи и хора в неравностойно положение, като предоставя свободен достъп до ресурси и интернет ;

- организиране на тематични мероприятия с фокус върху децата и учениците;

- съдействие за придобиване на умения за работа с компютър и интернет;

- награждаване на най-активните читатели от различни възрастови групи с цел стимулиране интереса към четенето и книгите;

- насърчаване на икономическата активност на гражданите, като оказва помощ на безработни и търсещи работа и на представители на малкия бизнес да намерят необходимата им информация и др.

ХУДОЖЕСТВЕНО-ТВОРЧЕСКА ДЕЙНОСТ

Художествено-творческата дейност в читалищата цели запазване и развитие на традиционните български ценности и фолклор, както и създаване на модерни форми на изява

на местните общности. Чрез тази дейност читалищата работят за привличане на младите хора и учениците към читалищните самодейни колективи, както и за осмисляне свободното време на учениците през лятната ваканция.

В художествено-творческата дейност на читалищата широко е застъпено любителското изкуство, което е предназначено за всяка възрастова група, без разликата на пол, вероизповедание, етническа или религиозна принадлежност, социален статус. През последните години любителското изкуство се разглежда в тясна връзка със свободното време на хората, с неформалното образование, с концепцията за учене през целия живот, като част от идеята за свободен и все по широк достъп до културно съдържание.

Съществена характеристика на любителското изкуство е и връзката му със социализацията на личността, посредством даване възможност за личностна изява. Посредством любителското изкуство се поддържа жива и българската традиция, като основа на нематериалното културно наследство на страната.

Голяма част от читалищата на територията на Община Каспичан активно се включват в културния живот на страната като вземат участие в голям брой фестивали, събори, конкурси и алтернативни форми за изява на любителите артисти. Събитията се провеждат местно, регионално, национално и международно ниво.

Читалищата в община Каспичан подържат следните форми на художествена самодейност:

1. ***Народно читалище „Пробуда -1928г." гр. Каспичан***
   - Театър "Каспичан";
   - Детски танцов състав „Хоп-троп" ;
   - Детски танцов състав „Каспичанско настроение" – юноши;
   - Танцов състав „Настроение"-възрастни;
   - Клуб за народни хора „Настроение"
   - Певческа група за стари градски песни „Детелини";
   - Певческа фолклорна група „Кехлибарена огърлица";
   - Детско вокално студио "Звездици";
   - Детска вокална група „Славейче";
   - Детска вокална група „Чучулига";
   - Младежки мултимедиен клуб;
   - Школа по балет;
   - Клас по пиано;

2. ***Народно читалище „Просвета-1911г." гр. Плиска***
   - Детска танцов състав „Здравец";
   - Клуб за народни хора и танци „Розета";

- Група за възстановка на народни обичаи;
- Детска певческа група „Плисковче".

3. Народно читалище „Христо Ботев-1892г." с. Марково

- към момента няма самодейни състави

4. Народно читалище „Освобождение - 1904г." кв. Калугерица

- Детско -юношеска драматично - музикална група "Звънчета"
- Лазарска фолклорна група

5. Народно читалище „Каменен стълб -1888г." с. Кюлевча

- Певческа група "Кюлевчански напеви";
- Клуб за народни хора „Тропанка";
- Детски танцов състав „Лазарки";
- Клуб „Прежда и конци"
- Клуб „Пътешественик";
- Кръжок по художествено слово „Приятели"

6. Народно читалище „Васил Левски-1927г." с. Златна нива

- Юношеска група за народни обичаи „Лазарки"
- Юношеска група за народни обичаи „Коледари"
- Детска вокална и танцова група „Младост"
- Фолклорна вокална група „Вечна младост"

7. Народно читалище „Просвета -1874г." с. Могила

- Фолклорна вокална група „Пей сърце"
- Коледарска група

8. Народно читалище „Христо Ботев -1896г." с. Каспичан

– към момента няма самодейни състави

9. Народно читалище "Васил Левски - 1924г." с. Върбяне

- Дует за народно пеене „Черно и бяло"
- Формация за народни танци

10. Народно читалище "Христо Жечев Косовски-1924г." с. Косово

– към момента няма самодейни състави.

КРАЕВЕДСКА ДЕЙНОСТ

Краеведската дейност в читалищата е сведена основно до събиране на сведения за родния край и популяризирането им основно сред младото поколение. По повод на свои юбилейни

годишнини читалищата с представянето на читалищната дейност се представя и спецификата на отделното населено място.

VI. ИНДИКАТОРИ ЗА ОЦЕНКА ИЗПЪЛНЕНИЕТО НА ПРОГРАМАТА:

- брой нови книги;
- брой читатели;
- брой и качество на проведени празненства, концерти, чествания;
- брой организирани школи, клубове, групи, формации;
- брой участници в организираните школи, клубове, групи, формации;
- брой участия в местни, регионални, национални празници и конкурси;
- брой награди от участия в конкурси, фестивали и празници;
- брой спечелени и финансирани проекти.
- брой предложни дигитални услуги.

Съгласно чл. 26а, ал. 4 от Закона за народните читалища председателите на читалища представят ежегодно до 31 март пред кмета на общината и общинския съвет доклади за осъществените читалищни дейности в изпълнение на Програмата и за изразходваните от бюджета средства през предходната година. При отчитане на дейностите в изпълнение на Програмата ще бъдат отчетени и индикаторите за оценка на изпълнението.

VII. КУЛТУРЕН КАЛЕНДАР НА ДЕЙНОСТИТЕ НА ЧИТАЛИЩАТА В ОБЩИНА КАСПИЧАН ЗА 2024г.

Културният календар на дейностите на читалищата в Община Каспичан за 2024г. се изготвя по предложенията на народните читалища, представени в срока по чл. 26а от Закона за народните читалища.

Кметът на Община Каспичан внася ежегодно в Общински съвет Каспичан Културен календар за общински прояви, национални и официални чествания, съдържащ и предложения на кметовете на населените места и представителите на народните читалища. Финансирането на събитията, включени в Културния календар се осъществява от бюджета на Община Каспичан за съответната година, дарения и средства от национални програми.

КУЛТУРЕН КАЛЕНДАР НА ДЕЙНОСТИТЕ НА ЧИТАЛИЩАТА ОТ ОБЩИНА КАСПИЧАН ЗА 2024г

КУЛТУРНА ПРОЯВА	ДАТА	ОРГАНИЗАТОР
Нова година /хора, заря/	01.01	НЧ „Каменен стълб 1888” с. Кюлевча НЧ „Христо Косовски-1926“ с. Косово НЧ „Пробуда 1928”гр. Каспичан
Васильовден – сурвакане	01.01	НЧ "Васил Левски - 1927" с. Зл. нива
135г. от рождението на Николай Райнов	01.01	НЧ „Просвета-1874” – с. Могила
176г. от рождението на Христо Ботев	06.01	НЧ „Христо Ботев- 1892" с. Марково НЧ "Васил Левски- 1924" с. Върбяне НЧ Христо Ботев-1896“ с. Каспичан
„Богоявление” / Йордановден /	06.01	НЧ „Каменен стълб 1888”с. Кюлевча
Бабинден	08.01	НЧ „Васил Левски-1927“ с. Златна нива
Награждаване на най-активен читател за 2023г.	12.01	НЧ „Просвета-1911“ гр. Плиска
„С романите на Едгар Алън По“-125г. от рождението на писателя	18.01	НЧ "Освобождение-1904" кв. Калугерица
Петльовден	20.01	НЧ „Васил Левски-1927“ с. Златна нива
Ден на родилната помощ / Бабин ден /	21.01	Празникът се организира и отбелязва във всички читалища от общината.
170г. от рождението на Стефан Стамболов	31.01	НЧ „Пробуда 1928”- гр. Каспичан НЧ "Васил Левски- 1924"- с. Върбяне
Работилничка за изработване на картички за предстоящите празници	м. февруари	НЧ "Освобождение-1904" - кв. Калугерица
Трифонов ден	01.02	НЧ „Пробуда 1928”- гр. Каспичан
90г. от рождението на писателката Лада Галина	08.02	НЧ „Пробуда 1928”- гр. Каспичан
Ден на пчеларя	10.02	НЧ „Пробуда 1928”- гр. Каспичан НЧ "Васил Левски- 1924"- с. Върбяне
Свети Власий	11.02	Празнична литургия, почитане паметта на загиналите във Втората световна война жители на кв. Калугерица и курбан за плодородие НЧ "Освобождение-1904" - кв. Калугерица.
„Трифон Зарезан”- Пресъздаване на обичая „Зарязване“	14.02	НЧ „Пробуда 1928”- гр. Каспичан НЧ "Просвета-1911"-гр. Плиска НЧ "Освобождение-1904" - кв. Калугерица НЧ „Каменен стълб 1888”- с. Кюлевча НЧ „Просвета-1874” – с. Могила

		НЧ "Христо Ботев 1896"- с. Каспичан Конкурс „Цар на виното“ НЧ "Васил Левски- 1924"- с. Върбяне. НЧ "Васил Левски-1927" с. Зл. нива
Световен ден на влюбените-„Любовта е вино-виното е любов“-литературно четене 1155г. от смъртта на Константин Кирил Философ	14.02	НЧ „Пробуда 1928”- гр. Каспичан НЧ „Христо Ботев- 1892"- с. Марково НЧ „Васил Левски-1927“ с. Златна нива
151 години от гибелта на Апостола на свободата	18/19.02	Отбелязване в читалищата на територията на община Каспичан.
Международен ден на майчиният език	21.02	НЧ „Васил Левски- 1927“ с. Зл. Нива-литературно четене на български, турски, цигански в библиотеката с учащи.
125г. от рождението на Дечко Узунов	26.02	НЧ "Васил Левски- 1924"- с. Върбяне
Заговезни-ден за прошка	26.02	НЧ "Васил Левски - 1924" - с. Върбяне
„Ден на самодейността” и Ден на мартеницата 145г. от рождението на Александър Стамболийски 95г. от рождението на писателя Георги Марков	1.03	Празникът се организира и отбелязва във всички читалища от общината.
ТРЕТИ МАРТ 147 години от Освобождението национален празник	3.03	Отбелязва се от всички читалища с тържества и поднасяне на венци и цветя.
115г. от рождението на Георги Веселинов	03.03	
75г. от смъртта на Ана Карима	06.03	НЧ "Васил Левски- 1924"- с. Върбяне
Международен Ден на жената	8.03	Тържества, седенки, изложби и поздрави в читалищата на община Каспичан.
90г. от рождението на първия летец-космонавт Юрий Гагарин	9.03	НЧ „Пробуда 1928”- гр. Каспичан
125г. от рождението на Панчо Владигеров	13.03	НЧ "Васил Левски- 1924"- с. Върбяне
45г. от смъртта на писателя Емилиян Станев	15.03	НЧ „Пробуда 1928”- гр. Каспичан НЧ „Просвета-1874” – с. Могила
Сирни заговезни	17.03	НЧ „Каменен стълб 1888”- с. Кюлевча НЧ „Христо Косовски-1926“ с. Косово НЧ "Васил Левски- 1924"- с. Върбяне
Световен ден на разказвачите на приказки 215г. от рождението на Николай Гогол	20.03	НЧ „Пробуда 1928”- гр. Каспичан
„Разкажи ми приказка“-световен ден на разказвачите на приказки	20.03	НЧ "Освобождение-1904" - кв. Калугерица
Световен ден на поезията Международен ден на куклення театър	21.03	НЧ „Пробуда 1928”- гр. Каспичан НЧ "Просвета-1911"-гр. Плиска
Световен ден на водата	22.03	НЧ „Пробуда 1928”- гр. Каспичан
Първа пролет	22.03	Отбелязване настъпването на астрономическата пролет във всички читалища.
Международен ден на борбата за ликвидиране на расовата дискриминация	22.03	НЧ „Пробуда 1928”- гр. Каспичан
Тодоров ден	23.03	НЧ „Каменен стълб 1888”- с. Кюлевча НЧ Христо Ботев-1896“ с. Каспичан

Благовещение 90г. от рождението на поета Христо Фотев	25.03	НЧ „Пробуда 1928”- гр. Каспичан НЧ "Освобождение-1904" - кв. Калугерица
Международен ден на театъра-мероприятие на Театър Каспичан	27.03	НЧ „Пробуда 1928” гр. Каспичан НЧ „Каменен стълб 1888”- с. Кюлевча НЧ "Васил Левски- 1927" с. Зл. нива
95г. от рождението на писателката Вера Мутафчиева	28.03	НЧ „Пробуда 1928”- гр. Каспичан НЧ "Просвета-1911"-гр. Плиска НЧ "Васил Левски- 1924"- с. Върбяне
145г. от рождението на Стефан Л. Костов	30.03	НЧ „Пробуда 1928”- гр. Каспичан
Ден на хумора и шегата	01.04	НЧ „Пробуда 1928”- гр. Каспичан НЧ „Христо Косовски-1926“ с. Косово НЧ "Васил Левски- 1927" с. Зл. нива НЧ "Васил Левски- 1924"- с. Върбяне
Международен ден на детската книга	02.04	НЧ „Пробуда 1928”- гр. Каспичан НЧ “Просвета-1911“ гр. Плиска НЧ "Освобождение-1904" - кв. Калугерица НЧ "Васил Левски - 1924" - с. Върбяне НЧ „Освобождение-1904" - кв. Калугерица НЧ "Христо Ботев 1896"- с. Каспичан НЧ “Васил Левски-1927“ с. Златна нива-четене на приказки на децата от ДГ „Червената шапчица“ НЧ „Просвета – 1874” - с. Могила
145г. от обявяването на гр. София за столица	03.04	НЧ „Пробуда 1928”- гр. Каспичан
105г. от рождението на поета Веселин Ханчев	04.04	НЧ „Пробуда 1928”- гр. Каспичан НЧ "Просвета-1911"-гр. Плиска
Международен ден на здравето	7.04	НЧ „Пробуда 1928”- гр. Каспичан
Ден на ромите	8.04	НЧ „Христо Ботев- 1892"- с. Марково НЧ „Васил Левски-1927“ с. Златна нива НЧ Христо Ботев-1896“ с. Каспичан
130г. от издаването на романа „Под игото“	11.04	НЧ „Просвета-1874” – с. Могила
Световен ден на авиацията и космонавтиката на чаша руски чай в читалнята на библиотеката	12.04	НЧ „Пробуда 1928”- гр. Каспичан
Седмица на гората	3-09.04	НЧ „Каменен стълб 1888”- с. Кюлевча
Международен ден на ромите	08.04	НЧ „Васил Левски-1927“ с. Златна нива НЧ "Христо Ботев 1896"- с. Каспичан НЧ "Христо Ботев- 1892"- с. Марково
Рамазан байрам	09.04	НЧ "Васил Левски - 1924" - с. Върбяне
Вечер на активния читател	12.04	НЧ "Христо Ботев 1896"- с. Каспичан
Международен ден на милосърдието	15.04	НЧ „Пробуда 1928”- гр. Каспичан

Международен ден на световния печат	20.04	НЧ „Пробуда 1928”- гр. Каспичан
Вече сме грамотни-запознаване на първокласниците с библиотеката	21.04.	НЧ "Христо Ботев 1896"- с. Каспичан
Международен ден на земята	22.04	НЧ „Пробуда 1928”- гр. Каспичан НЧ "Освобождение-1904" - кв. Калугерица НЧ "Васил Левски - 1924" - с. Върбяне
Седмица на детската книга и изкуствата за деца	22-27.04	НЧ „Пробуда 1928”- гр. Каспичан
Международен ден на книгата и авторското право	23.04	НЧ „Пробуда 1928”- гр. Каспичан НЧ „Просвета-1874” – с. Могила
Лазаровден-пресъздаване на обичая „Лазаруване“	27.04	НЧ „Просвета – 1911” – гр. Плиска НЧ „Каменен стълб 1888”- с. Кюлевча НЧ „Просвета-1874” – с. Могила НЧ "Освобождение-1904" - кв. Калугерица НЧ „Васил Левски-1927“ с. Златна нива
Цветница/Връбница/-имен ден на с. Върбяне	28.04	НЧ "Васил Левски - 1924" - с. Върбяне
Цветница	28.04.	НЧ „Каменен стълб 1888”- с. Кюлевча
Премиера на театрална постановка-Театър Каспичан	04/05	НЧ „Пробуда 1928” гр. Каспичан
Ден на труда	01.05	НЧ „Просвета – 1911” – гр. Плиска, НЧ ”Васил Левски- 1927” с. Зл. нива НЧ „Васил Левски -1924” с. Върбяне
Ден на гр. Плиска-тържества посветени на Цар Борис I и регионален събор	02.05	НЧ "Просвета- 1911"-гр. Плиска, Кметство гр. Плиска съвместно с Община Каспичан
Боядисване на великденски яйца	02.05	НЧ „Каменен стълб 1888”- с. Кюлевча
Световен ден на свободата на печата	3.05	НЧ „Пробуда 1928” гр. Каспичан
Великден	5.05	Отбелязване във всички читалища на територията на общината
Световен ден на протест на хората с увреждания	5.05	НЧ „Пробуда 1928” гр. Каспичан
Гергьовден. Ден на храбростта и Българската армия Празник на етнографите Празник на земеделците	06.05	НЧ „Пробуда 1928” гр. Каспичан НЧ ”Просвета 1911” - град Плиска НЧ "Васил Левски- 1927" с. Зл. нива НЧ "Хр. Ботев - 1896"- с. Каспичан НЧ „Васил Левски -1924” с. Върбяне НЧ „Христо Косовски-1926“ с. Косово НЧ "Христо Ботев- 1892"- с. Марково
110г. от рождението на Андрей Гуляшки	07.05	НЧ ”Просвета 1911” - град Плиска
Международен ден на червения кръст и червения полумесец	8.05	НЧ „Пробуда 1928” гр. Каспичан
9-ти май – Ден на победата над Хитлеристка Германия и край на Втората Световна Война Ден на Европа	09.05	НЧ “Пробуда-1928“гр. Каспичан НЧ "Васил Левски-1924" с. Върбяне НЧ ”Просвета 1911” - град Плиска НЧ "Освобождение-1904" - кв. Калугерица

Събор на с. Каспичан	09.05	НЧ "Хр. Ботев - 1896"- с. Каспичан
Храмов празник и празник на квартал Калугерица	11.05	Молебен и водосвет в храма на квартал Калугерица. Тържество в читалище „Освобождение 1904" квартал Калугерица.
Св. Св. Кирил и Методий. Ден на библиотечния работник	11.05	НЧ "Пробуда - 1928"- гр. Каспичан НЧ "Просвета 1911" – град Плиска НЧ "Васил Левски- 1927" с. Зл. нива НЧ „Васил Левски -1924" с. Върбяне НЧ "Просвета- 1874"с. Могила
115г. от рождението на поета Йосиф Петров	14.05	НЧ „Пробуда 1928" гр. Каспичан
Международен ден на семейството 165г. от рождението на археолога Карел Шкорпил	15.05	НЧ „Пробуда 1928" гр. Каспичан НЧ „Васил Левски-1927" с. Златна нива
Фестивал на домашната бира	18.05	НЧ „Каменен стълб 1888"- с. Кюлевча
Световен ден в памет на жертвите на СПИН	20.05	НЧ „Пробуда 1928" гр. Каспичан
Ден на светите братя Кирил и Методий, на българската азбука, просвета и култура и на славянската книжовност	24.05	Празнично шествие в град Каспичан и тържества в селищата от община Каспичан.
Събор на кв. Калугерица	24.05	НЧ "Освобождение-1904" - кв. Калугерица
Празник на село Марково	24.05	Отбелязване на празника в село Марково.
ДНИ НА МОЯ ГРАД Каспичан`2024	май	НЧ "Пробуда-1928" - гр. Каспичан съвместно с Община Каспичан. Празничен концерт. Други културни и спортни прояви в общинския център.
Концерт-продукция на вокално студио „Звездици" към НЧ "Пробуда-1928"- гр. Каспичан	Май/юни	НЧ "Пробуда-1928"-гр. Каспичан
Вечер на българския фолклор	Май/юни	НЧ "Пробуда-1928"-гр. Каспичан
Ден на детето	01.06	Отбелязва се във всички читалища на територията на общината.
Ден на Ботев и падналите за свободата и независимостта на Отечеството.	02.06	Отбелязване на празника от читалищата в община Каспичан – витрини, викторини, беседи. Полагане на цветя пред паметниците в общината. Патронен празник на НЧ "Христо Ботев 1896"- с. Каспичан
„Ден на селото" – празник на село Могила	02.06	НЧ "Просвета- 1874" с. Могила
Международен ден на децата жертви на агресия	04.06	НЧ „Пробуда 1928" гр. Каспичан
225г. от рождението на Александър С. Пушкин	06.06	НЧ „Пробуда 1928" гр. Каспичан

Отбелязване на годишнина от войната през 1828-1829	10.06	НЧ „Каменен стълб 1888”- с. Кюлевча
120г. от рождението на поета Атанас Далчев	12.06	НЧ "Просвета- 1874" с. Могила
Спасовден-водосвет и курбан на селото	13.06	НЧ "Васил Левски - 1924" - с. Върбяне
165г. от рождението на Карел Шкорпил	15.06	НЧ „Пробуда 1928” гр. Каспичан
Курбан байрам	16-17.06	НЧ "Васил Левски - 1924" - с. Върбяне НЧ "Васил Левски-1927" с. Зл. нива НЧ "Христо Ботев 1896"- с. Каспичан
105г. от рождението на писателя Богомил Райнов	19.06	НЧ „Пробуда 1928” гр. Каспичан НЧ ”Просвета 1911” - град Плиска
Регионален фолклорен събор „Кирека пее и танцува“	22-23.06	НЧ „Пробуда 1928” гр. Каспичан
Еньовден	24.06	НЧ „Пробуда 1928” гр. Каспичан НЧ „Освобождение – 1904” – кв. Калугерица НЧ „Каменен стълб – 1888” – с. Кюлевча НЧ „Васил Левски-1924“ с. Върбяне НЧ "Просвета- 1911" гр. Плиска НЧ „Христо Косовски-1926“ с. Косово
Свети дух-курбан на селото с водосвет	05.06	НЧ "Васил Левски-1927" с. Зл. нива
115г. от рождението на писателя Димитър Димов	25.06	НЧ „Пробуда-1928” гр. Каспичан НЧ ”Просвета 1911” - град Плиска НЧ "Просвета- 1874" с. Могила НЧ "Освобождение-1904" - кв. Калугерица НЧ "Васил Левски - 1924" - с. Върбяне
Световен ден за борба с диабета	27.06	НЧ „Пробуда-1928” гр. Каспичан
Ден на занаятите	29.06	НЧ „Пробуда-1928” гр. Каспичан
„Лятна занималня”	01.07-31.08	Организиране на занимания с деца в читалищата.
80г. от рождението на Александър Томов	3.07	НЧ „Пробуда-1928” гр. Каспичан
95г. от рождението на поетесата Станка Пенчева	09.07	НЧ „Пробуда-1928” гр. Каспичан НЧ ”Просвета 1911” - град Плиска
85г. от рождението на Марко Семов	11.07	НЧ „Пробуда-1928” гр. Каспичан
Запознаване на най-малките деца с детската книга	13.07	НЧ „Христо Косовски-1926“ с. Косово НЧ „Христо Ботев- 1892"- с. Марково
Първи фестивал на Българската кухня	13.07	НЧ "Христо Ботев 1896"- с. Каспичан
187г. от рождението на Васил Левски и 155г. от гибелта на Хаджи Димитър	18.07	НЧ „Пробуда-1928” гр. Каспичан НЧ ”Просвета 1911” - град Плиска НЧ „Васил Левски-1927“ с. Зл. нива НЧ „Просвета – 1911” – гр. Плиска НЧ "Васил Левски- 1924"- с. Върбяне

100г. от създаването на НЧ „Васил Левски-1824“	18.07	НЧ "Васил Левски - 1924" - с. Върбяне
Международен ден на шахмата	20.07	НЧ „Пробуда-1928” гр. Каспичан
235г. от рождението на възрожденския деец Васил Априлов	21.07	НЧ "Просвета- 1874" с. Могила
75г. от рождението на Анри Кулев	21.07	НЧ "Васил Левски - 1924" - с. Върбяне
235г. от рождението на възрожденския деец Васил Априлов 125г. от рождението на Хемингуей	24.07	НЧ „Пробуда-1928” гр. Каспичан НЧ "Просвета- 1874" с. Могила
Илинден-храмов празник	20.07	НЧ „Каменен стълб 1888”-с. Кюлевча
200г. от рождението на Александър Дюма	27.07	НЧ „Пробуда-1928” гр. Каспичан
110г. от рождението на писателя Камен Калчев	31.07	НЧ „Пробуда-1928” гр. Каспичан
Лятна читалня	м. юли	НЧ "Христо Ботев 1896"- с. Каспичан
Детско лято в библиотеката	01.07-31.08	НЧ "Освобождение-1904" - кв. Калугерица
Празник на с. Кюлевча	03.08	НЧ „Каменен стълб – 1888” – с. Кюлевча
Световен ден на борба за забрана на ядреното оръжие	6.08	НЧ „Пробуда-1928” гр. Каспичан
125г. от рождението на Памела Травърз	9.08	НЧ „Пробуда-1928” гр. Каспичан
Международен ден на младежта	12.08	НЧ „Пробуда-1928” гр. Каспичан НЧ "Освобождение-1904" - кв. Калугерица
170г. от рождението на Стоян Заимов	12.08	НЧ "Васил Левски - 1924" - с. Върбяне
Голяма Богородица-отбелязване на празника с жители на селото в храма „Св. Николай Чудотворец“	15.08	НЧ "Васил Левски - 1924" - с. Върбяне
85г. от рождението на Тодор Колев	26.08	НЧ "Освобождение-1904" - кв. Калугерица
275г. от рождението на Йохан В. Гьоте	28.08	НЧ „Пробуда-1928” гр. Каспичан
Световен ден на фотографията	19.08	НЧ „Васил Левски- 1924“- с. Върбяне
85г. от рождението на Тодор Колев	28.08	НЧ "Васил Левски - 1924" - с. Върбяне
Световен ден на мира	01.09	НЧ „Пробуда 1928”- гр. Каспичан

135г. от смъртта на Захарий Стоянов	02.09	НЧ „Пробуда 1928”- гр. Каспичан
Ден на Съединението	6.09	Отбелязва се от всички читалища.
105г. от рождението на Николай Хайтов	15.09	НЧ „Пробуда-1928” гр. Каспичан НЧ ”Просвета 1911” - град Плиска НЧ "Просвета- 1874" с. Могила
Тържествено откриване на учебната година	15.09	Отбелязва се във всички населени места
105г. от рождението на Николай Хайтов	15.09	НЧ "Васил Левски - 1924" - с. Върбяне
Празник на плодородието „Кюлевчиада“	21.09	НЧ „Каменен стълб – 1888” – с. Кюлевча
Ден на независимостта на България	22.09	Отбелязване на празника от всички читалища на територията на общината. Поднасяне на венци и цветя.
Европейски ден на езиците 145г. от рождението на Петко Ю. Тодоров	26.09	НЧ „Пробуда-1928” гр. Каспичан
Празник на с. Златна нива „Зърното, брашното и хляба“	28.09	НЧ „Васил Левски-1927“ с. Зл. нива
120г. НЧ „Освобождение-1904“	м. септември	НЧ „Освобождение-1904“ кв. Калугерица
Ден на възрастните хора	01.10	Отбелязва се от всички читалища.
Световен ден за защита на животните	04.10	НЧ „Пробуда-1928” гр. Каспичан
Международен ден на учителя	05.10	НЧ „Пробуда-1928” гр. Каспичан
160г. от рождението на Бранислав Нушич	08.10	НЧ „Пробуда-1928” гр. Каспичан НЧ "Просвета- 1874" с. Могила
Международен ден за борба с глада 110г. от смъртта на Пейо Яворов 170г. от рождението на Оскар Уайлд	16.10	НЧ „Пробуда-1928” гр. Каспичан НЧ ”Просвета 1911” - град Плиска НЧ "Просвета- 1874" с. Могила НЧ "Васил Левски - 1924" - с. Върбяне
Фестивал на плодородието	19.10	НЧ "Васил Левски - 1924" - с. Върбяне
Ден на ООН	16.10	НЧ „Пробуда-1928” гр. Каспичан НЧ ”Просвета 1911” - град Плиска
95г. от рождението на Йордан Радичков	24.10	НЧ „Пробуда-1928” гр. Каспичан НЧ ”Просвета 1911” - град Плиска НЧ „Просвета – 1874” - с. Могила
Димитровден-закриване на земеделската година	26.10	НЧ „Освобождение-1904” –кв. Калугерица
Ден на народните будители	01.11	НЧ “Пробуда-1928“ гр. Каспичан-патронен празник на читалището и концерт. НЧ ”Просвета 1911” - град Плиска НЧ „Каменен стълб – 1888” – с. Кюлевча НЧ “Васил Левски-1924“ с. Върбяне НЧ "Васил Левски- 1927" с. Зл. нива НЧ „Просвета – 1874” - с. Могила

		НЧ "Христо Ботев 1896"- с. Каспичан НЧ "Христо Ботев 1892"- с. Марково
Архангелов ден-Тържество и полагане на венци и цветя пред паметника в с. Върбяне	28.11	НЧ „Васил Левски -1924" с. Върбяне и Кметство с. Върбяне и Община Каспичан
80г. от рождението на поетесата Надежда Захариева	03.11	НЧ „Пробуда-1928" гр. Каспичан
110г. от рождението на писателя Павел Вежинов	09.11	НЧ „Пробуда-1928" гр. Каспичан
Фестивал на суджука и младото вино	05.11	НЧ „Каменен стълб 1888"-с. Кюлевча
Фестивал на младото вино и пресния суджук	06.11	НЧ „Каменен стълб 1888"- с. Кюлевча
190г. от рождението на Любен Каравелов	07.11	НЧ „Просвета – 1874" - с. Могила
265г. от рождението на Фридрих Шилер	09.11	НЧ „Пробуда 1928"- гр. Каспичан
Международен ден на студентите	17.11	НЧ „Пробуда 1928"- гр. Каспичан
Световен ден на детето	20.11	НЧ „Пробуда 1928"- гр. Каспичан
Ден на християнското семейство	21.11	НЧ „Пробуда 1928"- гр. Каспичан НЧ „Просвета – 1911" – гр. Плиска НЧ „Освобождение – 1904" – кв. Калугерица НЧ "Просвета- 1874"с. Могила НЧ „Васил Левски -1924" с. Върбяне
Световен ден на борбата срещу СПИН	01.12	НЧ „Пробуда 1928"- гр. Каспичан
Международен ден на хората с увреждания	03.12	НЧ „Пробуда 1928"- гр. Каспичан
75г. от смъртта на Елин Пелин	3.12	НЧ "Просвета 1911" - град Плиска НЧ „Просвета – 1874" - с. Могила НЧ „Васил Левски -1924" с. Върбяне
Никулден-храмов празник на църквата в с. Върбяне	06.12	НЧ „Васил Левски -1924" с. Върбяне
115г. от рождението на поета Никола Вапцаров	07.12	НЧ „Пробуда 1928"- гр. Каспичан НЧ „Просвета – 1874" - с. Могила
Международен ден на гражданската авиация	7.12	НЧ „Пробуда 1928"- гр. Каспичан
Празник на българските студенти	8.12	НЧ „Пробуда 1928"- гр. Каспичан
Украсяване на Коледната елха и тържествено запалване на светлините Изложба на сурвакници	м. декември	Всички населени места в общината.
90г. от рождението на Райна Кабаиванска	15.12	НЧ „Васил Левски -1924" с. Върбяне
180г. от рождението на Капитан Петко войвода	18.12	НЧ „Просвета – 1874" - с. Могила
Бъдни вечер-Пресъздаване на обичая „Коледуване"	23-25.12	НЧ „Просвета – 1911" – гр. Плиска НЧ „Просвета-1874" – с. Могила НЧ „Каменен стълб 1888"- с. Кюлевча

		НЧ „Васил Левски -1924” с. Върбяне НЧ „Васил Левски -1927” с. Зл. нива НЧ "Освобождение-1904" - кв. Калугерица НЧ „Каменен стълб 1888”- с. Кюлевча
Посрещане на сурвакарчета, новогодишни тържества, концерти и коледни базари	20-31.12	Тържества по случай новогодишните празници във всички читалища на територията на общината.

VIII. ЗАКЛЮЧЕНИЕ

Годишната програма за развитие на читалищната дейност в община Каспичан е изготвена в изпълнение на чл. 26а, ал. 2 от Закона за народните читалища, въз основа на предоставените предложения от председателите на Народните читалища за дейността им през 2024 г.

Изготвил:
Даниела Станчева
Мл. експерт „Образование, култура и спорт“

ОБЩИНСКИ СЪВЕТ - КАСПИЧАН

9930, гр.Каспичан, ул. "Мадарски конник" № 91, тел. 05351 / 74-15
e-mail: obs@ kaspichan.org

П Р О Т О К О Л № 4
21.12.2023 г.

Относно: актуализация на разчет за финансиране на капиталовите разходи за 2023г.

Р Е Ш Е Н И Е № 36

На основание чл. 21, ал. 1, т. 6 от Закона за местното самоуправление и местната администрация, чл. 124, ал. 3 и чл. 127, ал. 1 и ал. 2 от Закона за публичните финанси, Общински съвет Каспичан приема Актуализиран разчет за финансиране на капиталовите разходи и Поименното разпределение на разходите за придобиване на дълготрайни активи и основен ремонт на Община Каспичан за 2023год., съгласно Приложение № 1

Настоящото решение е прието на заседание на Общински съвет Каспичан, проведено на 21.12.2023г., Протокол № 4, т. 11 от дневния ред по Предложение с ВОС № 472/11.12.2023г., при кворум от 13 общински съветника и след проведено поименно гласуване - с 13 гласа „За", 0 гласа „Против" и 0 гласа „Въздържал се"

ПРЕДСЕДАТЕЛ НА ОбС: /П/
/ Т.ТОДОРОВ/

Разгласяване:
Вестник „Устрем":28.12.2023г.
Интернет-страницата на ОБС:28.12.2023г.
Информационното табло в сградата на Община Каспичан:28.12.2023г.

Приложение № 1

Актуализация на Разчет за финансиране на капиталовите разходи за придобиване на дълготрайни активи и основен ремонт на община Касничан за 2023год. през м. декември

№ по ред в §	§, функция, дейност	Наименование на обекта	Уточнен план		Целев										Преходен остатък по бюджета								Собствени бюджетни средства				Други източници на финансиране /ПУДООС, заеми/		Европейски средства	
					§ 31-11		§ 31-12		§ 31-13		§ 31-18		§ 61-01		§ 31-11		§ 31-13		§ 31-18		§ 61-01		Прех.ост.		Други СБС					
			било	става	било	става	било	става	било	става	било	става	било	става	било	става	било	става	било	става	било	става	било	става	било	става	било	става	било	става
1	2	3	4	5	6	7			8	9	10	11	12	13	14	15	16	17	18	19	20	21	24	25	26	27	28	29	30	31
		ОБЩО:	**3 435 872**	**3 439 707**	**1 700**	**1 700**	**8 400**	**8 400**	**775 900**	**775 900**	**0**	**0**	**0**	**0**	**23 776**	**23 776**	**300 290**	**300 290**	**278 604**	**278 604**	**952 681**	**952 681**	**31 499**	**31 499**	**214 241**	**218 076**	**527 884**	**527 884**	**320 897**	**320 897**
	5100	**Основен ремонт на дълготрайни материални активи**	**2 348 245**	**2 348 245**	**0**	**0**	**0**	**0**	**535 953**	**535 953**	**0**	**0**	**0**	**0**	**0**	**0**	**256 870**	**256 870**	**0**	**0**	**605 038**	**605 038**	**8 593**	**8 593**	**152 311**	**152 311**	**511 223**	**511 223**	**278 257**	**278 257**
Функция 01		**Общи държавни служби**	**51 990**	**51 990**	**0**	**0**	**0**	**0**	**0**	**0**	**0**	**0**	**0**	**0**	**0**	**0**	**51 990**	**51 990**	**0**	**0**	**0**	**0**	**0**	**0**	**0**	**0**	**0**	**0**	**0**	**0**
1	122	Асансьор в Общинска администрация гр. Касничан	51 990	51 990													51 990	51 990												
Функция 03		**Образование**	**331 256**	**331 256**	**0**	**0**	**0**	**0**	**0**	**0**	**0**	**0**	**0**	**0**	**0**	**0**	**0**	**0**	**0**	**0**	**307 806**	**307 806**	**0**	**0**	**23 450**	**23 450**	**0**	**0**	**0**	**0**
2	322	Ремонт на ОбУ "Паисий Хилендарски" гр. Плиска	331 256	331 256																	307 806	307 806			23 450	23 450				
Функция 06		**Жилищно строителство, благоустройство, комунално стопанство и опазване на околната среда**	**1 859 721**	**1 859 721**	**0**	**0**	**0**	**0**	**470 584**	**470 584**	**0**	**0**	**0**	**0**	**0**	**0**	**173 401**	**173 401**	**0**	**0**	**297 232**	**297 232**	**8 593**	**8 593**	**120 431**	**120 431**	**511 223**	**511 223**	**278 257**	**278 257**
3	603	Подмяна на водопровод по ул. "Л.Каравелов" гр. Касничан	**96 080**	**96 080**													96 080	96 080												
4	603	Проект основен ремонт на хранителен водопровод на град Касничан	21 600	21 600					21 600	21 600																				
5	603	Рехабилитация на водопроводната мрежа на територията на община Касничан - водопровод ул." Христо Ботев" с. Могила	**176 073**	**176 073**																	146 727	146 727			29 346	29 346				
6	603	Рехабилитация на водопроводната мрежа на територията на община Касничан - водопровод ул." Никола Вапцаров" с. Могила	**180 679**	**180 679**																	150 505	150 505			30 174	30 174				
7	603	Подмяна водопровод и асфалтиране по ул. „Петър Ченгелов" 560м и ул. „Христо Ботев" 670м село Златна нива	1 663	1 663													1 663	1 663												
8	603	Подмяна на водопровод и асфалтиране ул. „Хан Аспарух" 700м. – с. Косово	1 949	1 949													1 949	1 949												
9	603	Обновяване на площада – Подмяна на водопровод и реконструкция с. Касничан	2 352	2 352													2 352	2 352												
10	603	Рехабилитация на водоснабдителната мрежа на ул. "Бузлуджа" и ул. "Станьо Василев" в с. Марково	241 353	241 353					10 469	10 469							800	800									230 084	230 084		
11	603	Рехабилитация на водоснабдителната мрежа на ул. "Васил Коларов" в с. Кюлевча	294 437	294 437													4 705	4 705					8 593	8 593			281 139	281 139		
12	606	Основен ремонт на ул. "Охрид" с. Касничан	109 286	109 286					49 365	49 365							59 921	59 921												
13	606	Основен ремонт на ул. "Г. Ванков" гр. Плиска - III участък	59 160	59 160					59 160	59 160																				
14	606	Основен ремонт на централен площад с. Кюлевча	29 711	29 711					15 345	15 345															14 366	14 366				
15	606	Подмяна водопровод и асфалтиране по ул. „Ал. Стамболийски" 570м и ул. „Димитър Благоев" 400 м село Върбяне - проект	1 344	1 344													1 344	1 344												

16	606	Подмяна на водопровод и асфалтиране на ул. „Бреза" – Калугерица - проект	1 260	1 260													1 260	1 260												
17	606	Асфалтиране ул. „Кирил и Методий" 420 м. с. Марково	1 092	1 092													1 092	1 092												
18	606	Асфалтиране ул. „Цар Симеон" 775м с. Кюлевча- проектиране	2 117	2 117													2 117	2 117												
19	606	ОР на тротоари по ул. "Хан Аспарух" в с. Косово - II етап	26 929	26 929					16 029	16 029															10 900	10 900				
20	606	Рехабилитация на ул. "Априлско въстание" с.Марково - II етап	80 466	80 466					67 811	67 811															12 655	12 655				
21	606	ул. "Рила" гр. Каспичан	49 400	49 400					49 400	49 400																				
22	606	Основен ремонт на ул. "Л. Каравелов" гр. Каспичан	160 213	160 213					153405	153405							108	108							6700	6700				
23	606	ул. "Васил Левски" в гр. Каспичан	322 557	322 557					28 000	28 000							10	10							16290	16290			278257	278257
Функция 07		**Култура, спорт, почивни дейности и религиозно дело**	**14 900**	**14 900**	**0**	**0**	**0**	**0**	**6 670**	**6 670**	**0**	**0**	**0**	**0**	**0**	**0**	**5 800**	**5 800**	**0**	**0**	**0**	**0**	**0**	**0**	**2 430**	**2 430**	**0**	**0**	**0**	**0**
24	738	НЧ "Освобождение-1904" кв. Калугерица	7 570	7 570					1770	1770							5800	5800												
25	738	Обследване за енергийна ефективност на НЧ "Просвета-1911" гр. Плиска	2 430	2 430																					2430	2430				
26	738	Обследване за енергийна ефективност на НЧ "Пробуда-1928" гр. Каспичан	4 900	4 900					4900	4900																				
Функция 08		**Икономически дейности и услуги**	**90 378**	**90 378**	**0**	**0**	**0**	**0**	**58 699**	**58 699**	**0**	**0**	**0**	**0**	**0**	**0**	**25 679**	**25 679**	**0**	**0**	**0**	**0**	**0**	**0**	**6 000**	**6 000**	**0**	**0**	**0**	**0**
27	832	Общински път SHU 2081 - /SHU 1080/ Каспичан - жп гара Каспичан -Могила - /Ш-2082/	83 389	83 389					58 699	58 699							18 690	18 690							6 000	6 000				
28	832	Общински път SHU 1111 /Ш-701/, Нови пазар-Граница община (Нови пазар - Каспичан)-Плиска / Ш-2007/ - проект	6 989	6 989													6 989	6 989												
5200		**Придобиване на ДМА**	**1 087 627**	**1 091 462**	**1 700**	**1 700**	**8 400**	**8 400**	**239 947**	**239 947**	**0**	**0**	**0**	**0**	**23 776**	**23 776**	**43 420**	**43 420**	**278 604**	**278 604**	**347 643**	**347 643**	**22 906**	**22 906**	**61 930**	**65 765**	**16 661**	**16 661**	**42 640**	**42 640**
Функция 01		**Общи държавни служби**	**21 575**	**22 503**	**0**	**0**	**0**	**0**	**14 173**	**14 173**	**0**	**0**	**0**	**0**	**0**	**0**	**0**	**0**	**0**	**0**	**0**	**0**	**1 588**	**1 588**	**2 553**	**3 481**	**1 661**	**1 661**	**1 600**	**1 600**
52-01		придобиване на компютри и хардуер	9 031	9 959	0	0	0	0	6 544	6 544	0	0	0	0	0	0	0	0	0	0	0	0	0	0	887	1 815	0	0	1 600	1 600
1	122	Придобиване на 8 бр. компютри за общинска администрация	7 431	7 431					6 544	6 544															887	887				
2	122	Придобиване на компютърна конфигурация за кметство гр. Плиска	0	928																					0	928				
3	122	Придобиване на компютърна конфигурация по проект "Укрепване на административния капацитет в Община Каспичан" №BG05SFPR002-2.002-0111-C01	1 600	1 600																									1 600	1 600

	52-03	придобиване на друго оборудване, машини и съоръжения	12 544	12 544	0	0	0	0	7 629	7 629	0	0	0	0	0	0	0	0	0	0	0	0	1 588	1 588	1 666	1 666	1 661	1 661	0	0
4	122	Придобиване на 2 бр.климатични за кметско наместничество с. Кюлевча	3 322	3 322					3 322	3 322																				
5	122	Придобиване на климатични системи за общинска сграда (здравна служба) гр. Плиска	3 249	3 249																			1 588	1 588			1 661	1 661		
6	122	Придобиване на климатична система за общинска администрация	1 666	1 666																					1 666	1 666				
7	123	Придобиване на климатична система за Общински съвет Каспичан	4 307	4 307					4 307	4 307																				
Функция 02		**Отбрана и сигурност**	**6 200**	**6 200**	**1 700**	**1 700**	**0**	**0**	**0**	**0**	**0**	**0**	**0**	**0**	**4 500**	**4 500**	**0**	**0**	**0**	**0**	**0**	**0**	**0**	**0**	**0**	**0**	**0**	**0**	**0**	**0**
	52-01	придобиване на компютри и хардуер	**4 500**	**4 500**	0	0	0	0	0	0	0	0	0	0	4 500	4 500	0	0	0	0	0	0	0	0	0	0	0	0	0	0
8	239	Придобиване на компютри за МКБППМН	2 000	2 000											2 000	2 000														
9	239	Придобиване на мултифункционално устройство за нуждите на МКБППМН	2 500	2 500											2 500	2 500														
	52-03	придобиване на друго оборудване, машини и съоръжения	**1 700**	**1 700**	1 700	1 700	0	0	0	0	0	0	0	0	0	0	0	0	0	0	0	0	0	0	0	0	0	0	0	0
10	239	Придобиване на климатична система за участък "Полиция" гр. Каспичан	1 700	1 700	1 700	1 700																								
Функция 03		**Образование**	**16 276**	**16 276**	**0**	**0**			**0**	**0**	**0**	**0**	**0**	**0**	**16 276**	**16 276**	**0**	**0**	**0**	**0**	**0**	**0**	**0**	**0**	**0**	**0**	**0**	**0**	**0**	**0**
	52-01	придобиване на компютри и хардуер	**4 000**	**4 000**	0	0	0	0	0	0	0	0	0	0	4 000	4000	0	0	0	0	0	0	0	0	0	0	0	0	0	0
11	311	Придобиване по 1 бр. компютърна конфигурация за детски градини: ДГ "Алея мак" с. Марково, ДГ "Радост" с. Каспичан, ДГ "Червена шапчица" с.Златна нива и ДГ "Детелина" гр. Плиска	**4 000**	**4 000**											4 000	4 000														
	52-03	придобиване на друго оборудване, машини и съоръжения	**12 276**	**12 276**	0	0	0	0	0	0	0	0	0	0	12 276	12 276	0	0	0	0	0	0	0	0	0	0	0	0	0	0
12	311	Придобиване на климатични системи за ДГ "Алея мак" с. Марково, ДГ "Радост" с. Каспичан и ДГ "Червена шапчица" с. Косово	7 276	7 276											7 276	7 276														
13	311	Придобиване на2 бр. климатични системи за ДГ "Снежанка" гр. Каспичан	5 000	5 000											5 000	5 000														
Функция 05		**Социално осигуряване, подпомагане и грижа**	**51 720**	**51 720**	**0**	**0**	**0**	**0**	**0**	**0**	**0**	**0**	**0**	**0**	**3 000**	**3 000**	**0**	**0**	**48 720**	**48 720**	**0**	**0**	**0**	**0**	**0**	**0**	**0**	**0**	**0**	**0**
	52-03	изграждане на друго оборудване, машини и съоръжения	**3 000**	**3 000**	0	0	0	0	0	0	0	0	0	0	3000	3000	0	0	0	0	0	0	0	0	0	0	0	0	0	0
14	550	Придобиване на климатик за ЦСРИ	3 000	3 000											3 000	3 000														
	52-04	придобиване на транспортни средства	**48 720**	**48 720**	0	0	0	0	0	0	0	0	0	0	0	0	0	0	48720	48720	0	0	0	0	0	0	0	0	0	0
15	524	Придобиване на автомобил за разнос на храни и лекарства	48 720	48 720															48 720	48 720										
Функция 06		**Жилищно строителство, благоустройство, комунално стопанство и опазване на околната среда**	**888 799**	**890 153**	**0**	**0**	**8 400**	**8 400**	**200 449**	**200 449**	**0**	**0**	**0**	**0**	**0**	**0**	**43 420**	**43 420**	**229 884**	**229 884**	**317 132**	**317 132**	**21 318**	**21 318**	**53 196**	**54 550**	**15 000**	**15 000**	**0**	**0**

	52-03	изграждане на друго оборудване, машини и съоръжения	220 009	220 009	0	0	8400	8400	3459	3459	0	0	0	0	0	0	0	0	0	0	199800	199800	0	0	8350	8350	0	0	0	0
16	622	Придобиване на тракторна косачка за кметство гр. Плиска	7 000	7 000																					7000	7000				
17	623	Тахограф за сметосъбиращ камион	1 350	1 350																					1350	1350				
18	623	Придобиване на транспортно-повдигаща техника за растителни отпадъци	199 800	199 800																	199800	199800								
19	623	Хидравлично гребло за сняг	8 400	8 400			8400	8400																						
20	623	Придобиване на 2 бр. самоходни косачки	3 459	3 459					3459	3459																				
	52-04	придобиване на транспортни средства	117 332	117 332	0	0	0	0	0	0	0	0	0	0	0	0	0	0	0	0	117332	117332	0	0	0	0	0	0	0	0
21	623	Придобиване на сметосъбиращ камион	117 332	117 332																	117332	117332								
	52-05	придобиване на стопански инвентар	5 858	5 858	0	0	0	0	3987	3987	0	0	0	0	0	0	0	0	0	0	0	0	0	0	1871	1871	0	0	0	0
22	622	Придобиване на професионален храсторез за кметство с. Върбяне	1 871	1 871																					1871	1871				
23	622	Придобиване на 3 бр. моторни косачки	3 987	3 987					3987	3987																				
	52-06	изграждане на инфраструктурни обекти	522 814	524 168	0	0	0	0	191 540	191 540	0	0	0	0	0	0	43 420	43 420	229 884	229 884	0	0	3 859	3 859	39 111	40 465	15 000	15 000	0	0
24	603	ИП " Канализация, пречиствателна станция и реконструкция на водопровод в гр.Плиска"	177 600	177 600															177 600	177 600										
25	603	Канализация по ул. "Симеон Велики" гр. Каспичан (имот с идентификатор 36587.502.1203)	35 660	35 660					35 660	35 660																				
26	604	Обследване на уличното осветление	12 000	12 000													12 000	12 000												
27	606	Изграждане на изкуствени неравности по път ІН-2006 в урбанизирана територия	12 900	12 900					12 900	12 900																				
28	606	Проектиране изкуствена неравност в с. Марково	360	360																					360	360				
29	606	Изграждане на малко кръгово кръстовище	54 497	54 497					19 218	19 218							31 420	31 420					3 859	3 859						
30	606	Изграждане на изкуствена неравност по ул. "9-ти май" с. Каспичан	6 000	6 000					6 000	6 000																				
31	606	Промяна на организацията на движение на площад "Възраждане" в с. Златна нива	32 216	32 216					4 694	4 694															27 522	27 522				
32	619	Изграждане на детска площадка в кв. 93 по плана на с. Каспичан	18 514	18 514					18 514	18 514																				
33	619	Изграждане на кът за отдих в с. Каспичан	15 000	15 000																							15 000	15 000		
34	619	Отводняване и облагородяване на двор на общинска сграда (здравна служба) в гр. Плиска	36 314	36 314					33 234	33 234															3 080	3 080				
35	619	Доставка и монтаж на детски съоръжения за детски площадки в гр. Каспичан	13188	13542					12188	12188															0	1354				
36	619	Благоустрояване на част от УПИ II кв.34а по плана на с. Златна нива	32 843	32 843					32 464	32 464															379	379				
37	626	ПСОВ гр. Каспичан	76 722	76 722					16 668	16 668									52 284	52 284					7 770	7 770				
	52-19	придобиване на други ДМА	22 786	22 786	0	0	0	0	1 463	1 463	0	0	0	0	0	0	0	0	0	0	0	0	17 459	17 459	3 864	3 864	0	0	0	0
38	619	"Обемни букви на декоративен надпис "Плиска" с розета"	3 864	3 864																					3 864	3 864				

39	619	Архитектурна композиция за разполагане на надпис "Златна нива - земята на девташларите"	18 922	18 922					1 463	1 463													17 459	17 459						
Функция 07		**Култура, спорт, почивни дейности и религиозно дело**	**89 082**	**89 082**	**0**	**0**	**0**	**0**	**11 350**	**11 350**	**0**	**0**	**0**	**0**	**0**	**0**	**0**	**0**	**0**	**0**	**30 511**	**30 511**	**0**	**0**	**6 181**	**6 181**	**0**	**0**	**41 040**	**41 040**
	52-01	придобиване на компютри и хардуер	**4 128**	**4 128**	0	0	0	0	0	0	0	0	0	0	0	0	0	0	0	0	0	0	0	0	0	0	0	0	4128	4128
40	738	Придобиване на приносими компютри за читалища, с.Каспичан, с. Могила и с. Върбяне	4 128	4 128																									4 128	4 128
	52-03	придобиване на друго оборудване, машини и съоръжения	**75 764**	**75 764**	0	0	0	0	2 160	2 160	0	0	0	0	0	0	0	0	0	0	30 511	30 511	0	0	6 181	6 181	0	0	36 912	36 912
41	738	Проектиране на фотоволтаична централа на сградата на НЧ "Просвета-1911" гр. Плиска -15 кВт	1 000	1 000					1 000	1 000																				
42	738	Проектиране на фотоволтаична централа на сградата на НЧ "Пробуда-1928" гр. Каспичан 20 кВт	1 160	1 160					1 160	1 160																				
43	738	Придобиване на климатици за читалища, с. Каспичан, с. Върбяне и с. Златна нива	3 312	3 312																									3312	3312
44	738	Озвучителна техника за читалища, гр. Каспичан, кв. Калугерица, с. Кюлевча и с. Върбяне	33 600	33 600																									33600	33600
45	740	„Осигуряване на достъпна среда на Художествена галерия „Стоян Венев" в гр. Каспичан, ул. „Мадарски конник" № 40 - монтаж на стълбищна подемна платформа"	36 692	36 692																	30 511	30 511			6 181	6 181				
	52-19	придобиване на други ДМА	**9 190**	**9 190**	0	0	0	0	9190	9190	0	0	0	0	0	0	0	0	0	0	0	0	0	0	0	0	0	0	0	0
46	714	Тоалетна стадион "Локомотив" гр. Каспичан	9 190	9 190					9 190	9 190																				
Функция 08		**Икономически дейности и услуги**	**13 975**	**15 528**	**0**	**0**	**0**	**0**	**13975**	**13975**	**0**	**0**	**0**	**0**	**0**	**0**	**0**	**0**	**0**	**0**	**0**	**0**	**0**	**0**	**0**	**1553**	**0**	**0**	**0**	**0**
	52-19	придобиване на други ДМА	**13 975**	**15 528**	0	0	0	0	13975	13975	0	0	0	0	0	0	0	0	0	0	0	0	0	0	0	1553	0	0	0	0
47	849	Придобиване на автобусна спирка до стадиона в гр. Каспичан	5471	6079					5471	5471															0	608				
48	849	Придобиване на автобусна спирка в кв. Калугерица	8504	9449					8504	8504															0	945				

Изготвил:
инж. Женя Радева
Началник отдел ТСУ

ЗАЛИЧЕНО на основание чл.4,§2 и чл.6, §3 от Регламент (ЕС)2016/679

Съгласувал:
инж. Славей С
Директор на Дир

ЗАЛИЧЕНО на основание чл.4,§2 и чл.6, §3 от Регламент (ЕС)2016/679

Съгласув
Диян Д
Директ

ЗАЛИЧЕНО на основание чл.4,§2 и чл.6, §3 от Регламент (ЕС)2016/679

ОБЩИНСКИ СЪВЕТ - КАСПИЧАН

9930, гр.Каспичан, ул. "Мадарски конник" № 91, тел. 05351 / 74-15
e-mail: obs@ kaspichan.org

П Р О Т О К О Л № 4
21.12.2023 г.

Относно: приемане на Стратегия за управление и разпореждане с общинска собственост на община Каспичан за периода 2023 - 2027 година

Р Е Ш Е Н И Е № 37

На основание чл. 21, ал. 1, т. 12 от ЗМСМА, чл. 8, ал. 8 от Закона за общинската собственост, във връзка с чл. 50, ал. 1 от Наредбата за реда за придобиване, управление и разпореждане с общинско имущество, Общински съвет Каспичан приема Стратегия за управление и разпореждане с общинската собственост на община Каспичан за периода 2023 – 2027 година, съгласно Приложение № 1

Настоящото решение е прието на заседание на Общински съвет Каспичан, проведено на 21.12.2023г., Протокол № 4, т. 12 от дневния ред по Предложение с ВОС № 473/11.12.2023г., при кворум от 13 общински съветника и след проведено гласуване - с 13 гласа „За", 0 гласа „Против" и 0 гласа „Въздържал се"

ПРЕДСЕДАТЕЛ НА ОбС: /П/
/ Т.ТОДОРОВ/

Разгласяване:
Вестник „Устрем":28.12.2023г.
Интернет-страницата на ОБС:28.12.2023г.
Информационното табло в сградата на Община Каспичан:28.12.2023г.

ОБЩИНА КАСПИЧАН



KASPICHAN MUNICIPALITY

СТРАТЕГИЯ

за управление и разпореждане с общинската собственост на община Каспичан

за периода 2023 – 2027 година

Приложение №1

СТРАТЕГИЯ
за управление и разпореждане с общинската собственост на община Каспичан за периода 2023 – 2027 г.

I. ОБЩИ ПОЛОЖЕНИЯ

Стратегията за управление и разпореждане с общинската собственост представлява средно срочен планов документ, който определя целите, приоритетите и принципите, заложени в Плана за управление на Кмета на община Каспичан през мандата, подчинен на визията за управление «Всички заедно градим нашето бъдеще».

Тя се приема на основание чл.8, ал.8 от Закона за общинската собственост и чл.50, ал.1 от Наредбата за реда за придобиване, управление и разпореждане с общинско имущество.

Стратегията определя политиката за развитие на общинската собственост и стопанската дейност на общината. Нейното приемане е основа за разработване на годишните програми за управление и разпореждане с общинската собственост и проектите за бюджет за всяка следваща година.

Общинската собственост е един от основните източници на бюджетни приходи, които осигуряват възможност на Общината да задоволява обществените потребности на населението чрез изграждане и подобряване на техническата, социалната, културната и екологичната инфраструктура на населените места.

С приемането на Конституцията на Република България през 1991 година на общините е предоставен статут на юридически лица и правото на своя собственост, която да използват в интерес на териториалната общност.

Конституцията за първи път раздели общодържавната собственост на държавна, общинска и частна собственост.

Закона за местното самоуправление и местната администрация в параграф 6 определи за общинска собственост е имуществото:

1. предоставено със закон в собственост на общините или включено в уставния фонд на общинските фирми;
2. придобито със средства от общинския бюджет или със средства по извънбюджетна сметка на общината;
3. изградено с доброволен труд и парични средства на населението;
4. придобито със заеми, получени и изплащани от общината;
5. подарено или завещано на общинския съвет или отделните селища;
6. възстановено чрез реституция;
7. преотстъпено безвъзмездно от държавата;
8. прехвърлено в собственост на общините съгласно преходните разпоредби на този закон.

С влизане в сила на Закона за местното самоуправление и местната администрация, съгласно параграф 7 преминаха в собственост на общините и следните държавни имоти:

1. водоизточниците, включително подземните и минералните води, които се ползват само от съответната община, заедно с водовземните съоръжения и довеждащите мрежи и съоръжения;
2. язовири, езера и принадлежащите към тях плажове, кариери за инертни и други материали от местно значение;
3. незастроени парцели и имоти в селищните територии, предназначени за жилищно строителство, обществени, благоустройствени и комунални мероприятия, придобити чрез отчуждително производство, с изключение на подлежащите на връщане на предишните им собственици;
4. общинските пътища, улиците, булевардите, площадите, обществените паркинги в селищата и зелените площи за обществено ползване;
5. жилищните обекти, изградени по реда на чл. 117 от Закона за териториално и селищно устройство, за оборотни жилища или за социални мероприятия, включително за отдаване под наем на социално слаби семейства;
6. обектите на общинската инфраструктура с местно значение, предназначени за административните потребности на общините, както и за здравно, образователно, културно, търговско, битово, спортно или комунално обслужване;
7. мрежите и съоръженията на техническата инфраструктура на транспортната, енергийната, водоснабдителната, канализационната, съобщителната и инженерно-защитната система, които обслужват само територията на съответната община и не са включени в уставния фонд на търговски дружества.

Придобиването, управлението и разпореждането с общинско имущество е регламентирано със Закона за общинска собственост (ЗОС), приет през 1996 година.

Конкретните правомощия на кмета на общината, кметовете на кметства и кметските наместници по придобиването, управлението и разпореждането с общинско имущество са определени с приемане на Наредбата за реда за придобиване,управление и разпореждане с общинско имущество на община Каспичан, приета на основание чл.8, ал.2 от Закона за общинска собственост (ЗОС), с последна актуализация съгласно Решение № 71 от Протокол № 5/30.01.2020 година на Общински съвет-Каспичан.

Съгласно разпоредбите на закона и наредбата, имотите и вещите общинска собственост се управляват в интерес на населението на общината, с грижата на добър стопанин, съобразно предназначението и нуждите, за които са предоставени.

II. ОБХВАТ И СТРУКТУРА НА СТРАТЕГИЯТА

1. Обхват

Настоящата Стратегия за управление и разпореждане с общинска собственост на община Каспичан обхваща периода 2023 – 2027 година.

Предмет на стратегията са целите, принципите и приоритетите на придобиване на общинска собственост, както и управлението и разпореждането с всички имоти и вещи общинска собственост на община Каспичан за посочения по-горе период.

Стратегията включва:

- основните цели, принципи и приоритети за придобиване, управление и разпореждане с имотите - общинска собственост;
- основните характеристики на отделните видове имоти, които могат да се предоставят под наем или да бъдат предмет на разпореждане;
- нуждите на общината от нови имоти и способите за тяхното придобиване;

Формулирането на стратегията при управлението на всеки вид собственост трябва да се основава на:

- Идентифициране на обема собственост;
- Анализ на състоянието към момента, включително:
  - ✓ рискове и слаби страни при управлението;
  - ✓ плюсове и възможности за развитие на потенциала.
- Политики и конкретни задачи

Характерът и спецификата на отделните видове собственост предполагат конкретни политики, цели и задачи за всеки от тях, които следва да бъдат изведени самостоятелно.

III. Принципи и основни цели при управлението и разпореждането с общинската собственост

Основните цели при управлението на общинската собственост са в съответствие с План за интегрирано развитие на община Каспичан за периода 2021 – 2027 година.

1.Принципи при придобиване, управление и разпореждане с общинската собственост

- **Законосъобразност**

Общинският съвет, кметът на общината, кметовете на кметства и кметските наместници действат в рамките правомощията си, установени от закона и подзаконовите нормативни актове. Актовете за придобиване, управление и разпореждане с общинско имущество се издават за целите, на основанията и по реда предвиден в закона.

- **Целесъобразност**

Органите са длъжни да вземат решение за придобиване на общинска собственост по целесъобразност, при спазване на закона и установените в тази стратегия принципи цели и приоритети. Същият принцип се спазва и при управление и разпореждане с общинско имущество.

- **Приоритетност на обществения интерес**

При упражняване на правомощията си по придобиване, управление и разпореждане с общинско имущество, органите приоритетно следят за защита на обществения интерес. Имотите и вещите общинска собственост се управляват в интерес на населението на общината, с грижата на добър стопанин, съобразно предназначението и нуждите, за които са предоставени.

- **Публичност**

При придобиване, управление и разпореждане с общинско имущество органите са длъжни да осигуряват откритост, достоверност и пълнота на информацията в рамките на закона.

- **Състезателност при разпореждането.**

Разпореждането и управлението с общинско имущество се извършва след провеждането на публични търгове или публично оповестени конкурси по ред и начин, определени в Наредбата за реда за придобиване, управление и разпореждане с общинско имущество и Наредбата за организиране и провеждане на търгове и конкурси за разпореждане и отдаване под наем на общинско имущество.

2. Основни цели

- **Пълно идентифициране на обема общинска собственост**

Пълното идентифициране на обема общинска собственост е основна предпоставка за взимане на управленски решения по управление и разпореждане със същия, което прави тази цел първостепенна и приоритетна.

Съставянето на актовете за общинска собственост е постоянен и продължителен процес, свързан с получаване на документи /скици, данъчни оценки, удостоверения за характеристика на земеделски земи, удостоверения за идентичност и др./ по кадастралните планове на населените места в урбанизираните територии и земеделските земи в землищата на общината.

IV. Основни характеристики по видове имоти, които могат да се предоставят под наем или да бъдат предмет на разпоредителни сделки. Анализ на състоянието на видовете имоти общинска собственост. Конкретни политики и задачи за постигане на целите на стратегията.

Общинската собственост се разделя на публична и частна.

Имотите публична общинска собственост се групират в три групи:

- имоти и вещи, определени със закон;
- имоти, предназначени за изпълнение на функциите на да органите на местното самоуправление и местната администрация;
- други имоти, предназначени за трайно задоволяване на обществените потребности от местно значение, определени от общинския съвет;

Публична общинска собственост са:

- местните пътища, улици, площади, обществени паркинги и зелени площи;
- сградите с административно, здравно, образователно, културно и спортно предназначение;
- мрежите и съоръженията от техническата, транспортната съобщителна и инженерно-защитна системи в частта обслужваща територията на съответната община;
- водни обекти и водностопански съоръжения и системи;
- общински гори;

Частна общинска собственост са:

Съгласно чл.3, ал.3 от Закона за общинската собственост, всички останали движими и недвижими вещи на общината, включително и плодовете от вещите – публична общинска собственост, представляват частна общинска собственост.

Общината се разпорежда с имоти и вещи – частна общинска собственост, чрез различни способи позволени от закона като: продажба, замяна, дарение, делба, възмездно или безвъзмездно учредяване на ограничени вещни права, апортиране в капитала на търговски дружества, или по друг начин, определен в закон.

Обектите – публична общинска собственост не могат да се отчуждават и да се придобиват по давност.

Възможна е промяна на правния режим на общинската собственост чрез преобразуването й от обект - публична общинска собственост в обект - частна общинска собственост и обратно.

Имотите и вещите – публична общинска собственост, които са престанали да задоволяват обществени потребности, след решение на Общинския съвет, се обявяват за частна общинска собственост.

Имотите публична и частна общинска собственост подлежат на актуване. За тях се съставят актове за публична или частна общинска собственост по образци, утвърдени от министъра на регионалното развитие и благоустройството и министъра на правосъдието.

След съставянето на всеки акт за общинска собственост, данните и обстоятелствата, констатирани в него, се вписват в зависимост от характера на собствеността в главния регистър за публичната общинска собственост или в главния регистър за частната общинска собственост.

Регистрите за общинските имоти са общодостъпни и всеки може да иска справка по тях.

За временни постройки, обществени паркинги, зелени площи, местни пътища, улици, площади и други линейни обекти на техническата инфраструктура, които са публична общинска собственост актове не се съставят.

Съгласно Главните регистри за общинската собственост – публична и частна, в Община Каспичан към 31.11.2023 г. има съставени 2618 броя актове за общинска собственост. От тях, след извършване на продажба на общински имоти и отписване по реда на чл. 64, ал.1 от Закона за общинската собственост са отписани от актовите книги 228 имота.

Структурата по вид и предназначение на имотите, за които има съставени актове за общинската собственост е посочена в следната таблица:

№ по ред	Вид на имота	Брой
1.	Незастроени и застроени поземлени имоти	786
2.	Сгради детски градини и домове за деца	7
3.	Сгради училища /закрити училища с.Зл.нива и с.Косово/	6
4.	Сгради здравни заведения и социални домове	5
5.	Сграда център за работа с деца	1
6.	Сгради читалища	9
7.	Спортни имоти /стадиони и спортни площадки/	6
8.	Сгради на кметства	8
9.	Административна сграда общ.администрация и др.адм.сгр.	4
10.	Сгради пенсионерски клубове	3
11.	Гробища	12
12.	Жилищни имоти – 12 апартамента и 2 къщи	14
13.	Язовири – с.Косово, с.Марково 2 бр.,от които 1 сух, с.Кюлевча, Калугерица, с.Златна нива-сух,с.Върбяне-сух с.Каспичан	8
14.	Земеделски земи от общинския поземлен фонд	1749
		2618

Работата по пълното идентифициране на общинската собственост се извършва от гл. експерт „Общинска собственост" и специалист „Общинска собственост" към дирекция „Обща администрация". Проучване, събиране на доказателства за общинската собственост и актуването на имотите се е извършва системно, а при наличие на кадастрална карта на населено място се съставя нов акт.

1. НЕЗАСТРОЕНИ И ЗАСТРОЕНИ ПОЗЕМЛЕНИ ИМОТИ

1.1. НЕЗАСТРОЕНИ ИМОТИ

Незастроени урегулирани поземлени имоти в град Каспичан има предимно в индустриалната част на града. Няма обособен индустриален парк с изградена инфраструктура, но в непосредствена близост до имотите има необходимите довеждащи комуникации, като ел. проводи, канализационна мрежа, газопреносна мрежа и др. Те са с инвестиционен потенциал и се предлагат за продажба.

В останалите населени места незастроените урегулирани поземлени имоти са предназначени предимно за жилищно строителство.

Незастроени урегулирани поземлени имоти с предназначение за жилищно застрояване в град Каспичан няма.

В Общината има незастроени поземлени имоти върху които е отредено право на строеж през различните години в полза на частни лица. Това право на строеж не е реализирано, но същите продължават да владеят имотите. Необходимо е те да бъдат изследвани и издирвани, като за тях се предприемат законовите действия за погасяване на правото на строеж поради изтекъл давностен срок.

Анализирайки състоянието на този вид общинска собственост се открояват следните:

Рискове и слаби страни

- ✓ Слаб инвестиционен интерес от страна на потенциални инвеститори
- ✓ Неприключил процес по идентификация на имотите

- ✓ Несъставени актове по влезли в сила кадастрални карти на населените места

Плюсове и възможности

- ✓ Ускоряване на процеса по съставяне на актове за общинска собственост
- ✓ Търсене на инвестиционен интерес към терени в Общината, възможност за реализиране на високи приходи от продажби и осигуряване на инвестиции и работни места
- ✓ Определяне на нови поземлени имоти или разширяване на съществуващите, отредени за гробищни паркове в населените места, където има такава необходимост

Направеният анализ предполага реализирането на следните:

- **Политики и задачи за постигане на целите на настоящата стратегия**
  - ✓ Проучване на общински имоти върху които има вече реализирано право на строеж и законно построени сгради от частни лица, с цел предлагане на изкупуване на прилежащия урегулиран поземлен имот
  - ✓ да се предприемат действия за прекратяване на съсобствеността между общината и частни лица в нежилищни имоти, чрез продажбата на частта на общината

1.2. ЗАСТРОЕНИ ИМОТИ

Сградният фонд на Община Каспичан включва:

- сгради за изпълнение на функциите на органите на местното самоуправление и местната администрация;
- обществено обслужващи сгради – здравни служби, училища, детски градини, читалища;
- всички обществено значими сгради на територията на общината;
- помещения в сгради;
- апартаменти и къщи, представляващи жилищния фонд на общината;

В общински помещения и сгради са настанени:

- териториални структури на държавни институции - Агенция за социално подпомагане, Агенция по заетостта, Общинска служба по земеделие гр. Каспичан, Районен полицейски участък;
- политически партии;
- юридически лица с нестопанска цел, осъществяващи дейност в обществена полза.
- лекари с индивидуални практики и лекари със специализирани практики
- социални заведения - Центрове за социална рехабилитация и интеграция
- пенсионерски и спортни клубове

Свободните нежилищни имоти-частна общинска собственост, които не са били необходими за нуждите на органите на общината или на юридически лица на бюджетна издръжка са предоставени под наем след провеждане на търгове и публично оповестени конкурси, проведени по реда на Наредбата за организиране и провеждане на търгове и конкурси за разпореждане и отдаване под наем на общинско имущество.

Към настоящия момент Община Каспичан има сключени общо 50 броя действащи договори за наем на общински имоти, от които:

№ по ред	Вид договор	Брой договори
1	Договори за наем на помещения за търговска дейност	3
2	Договори за наем за стопанска дейност и услуги	8
3	Договори за терени за търговска дейност /павилиони/	15
4	Договори за наем на УПИ за земеделско ползване	4
5	Договори за наем на помещения за политически партии	4
6	Договори за наем на помещения на на сдружения и спортни клубове	5
7	Лекарски практики	11
	Общо:	**50**

Най-голям проблем при стопанисване и управление на застроените имоти представлява съществуващата съсобственост върху някои сгради в населените места в Общината.

Старата административна сграда на кметството в село Марково е съсобствена, търговска сграда в село Марково е съсобствена, необходимо е да се предприемат действия за ликвидиране на съсобствеността.

Незавършената сграда пансион за ученици в село Марково, читалищната сграда в село Косово, са в много лошо състояние, те са потенциално опасни и се нуждаят от средства за основен ремонт и укрепване.

Сградата на бившия пансион за ученици в с. Кюлевча не се ползва по предназначение, същото е положението и със сградата на бившия пансиона в село Върбяне. Те се намират в централните зони и неугледният им вид нарушава облика на населените места, освен това са и потенциална заплаха за гражданите. Липсват идеи за тяхното развитие и потенциал.

Училищната сграда в село Златна нива не се ползва поради закриване на училището. Тя е разположена в един урегулиран поземлен имот заедно с детската градина. При решение за продажба на сградата е необходимо първо да се извърши промяна на подробния устройствен план, с цел обособяване на самостоятелен поземлен имот, прилежащ към сградата.

Вследствие на неизползването им сградите се рушат, като същевременно общината не разполага със средства за тяхното поддържане и охрана.

Анализирайки състоянието на този вид общинска собственост се открояват следните:

Рискове и слаби страни

- ✓ Лошо състояние на сградния фонд
- ✓ Недостиг на средства за поддръжка и опазване на собствеността
- ✓ Риск от безстопанственост и ограбване
- ✓ Липса на идеи за преустройство и промяна на предназначението на сградите

Плюсове и възможности

- ✓ Прилежащите дворни места са с голяма площ и потенциал за развитие
- ✓ Сградите се намират в централните зони на населените места

Направеният анализ предполага реализирането на следните:

- **Политики и задачи за постигане на целите на настоящата стратегия**
  - ✓ да се предприемат действия за прекратяване на съсобствеността, чрез изкупуване на съсобствената част или продажба на частта на общината
  - ✓ да се потърсят възможности за финансиране с европейски средства
  - ✓ да се направи обективна преценка за необходимостта от продажба на неизползваемите общински сгради, като се потърси баланс между нуждите на общината в краткосрочен и дългосрочен план

1.3. ЖИЛИЩНИ ИМОТИ

Съгласно чл. 42, ал.1 от Закона за общинската собственост общинските жилища се определят според предназначението си, както следва:

- за настаняване на граждани с установени жилищни нужди
- за продажба, замяна и обезщетяване на бивши собственици,чиито имоти са отчуждени за общински нужди
- ведомствени
- резервни

Разпределението на жилищата се извършва с решение на Общинския съвет, по предложение на Кмета на общината и може да се променя, съобразно потребностите на общината.

Жилищния фонд на Община Каспичан се състои от 14 броя общински жилища – 12 апартамента и 2 къщи, които се намират в град Каспичан.

Структуриран по видове и местоположение, общинският жилищен фонд е посочен в следната таблица:

№	адрес	бр. стаи и ЗП в кв.м.	статут
	АПАРТАМЕНТИ:		
1	Ул."Димитър Благоев" №65, вх. В, ет. 1, ап. 15	Двустаен 63,50 кв.м.	ведомствено жилище
2	Ул."Шести септември", бл. 1,ет. 4, ап.14	Двустаен 55,92 кв.м.	резервен
3	Ул."Мадарски конник"№117,вх.Б, ет.6,ап. 38	Едностаен 40.08 кв.м.	резервен
4	Ул."Шести септември"бл.2,ет.2,ап.4	Едностаен 42.81 кв.м.	резервен
5	Ул."Мадарски конник"№117,вх.А,ет.1,ап.24	Двустаен 58.46 кв.м.	настаняване под наем
6	Ул."Шести септември"бл.2,ет.5,ап.15	Двустаен 55.92 кв.м.	ведомствено жилище
7	Ул."Шести септември"бл.1, ет.1,ап.1	Едностаен 33.50 кв.м.	резервен
8	Ул."Шести септември"бл.2,ет.1,ап.1	Едностаен 33.50 кв.м.	настаняване под наем
9	Ул."Шести септември"бл.2,ет.1,ап.2	Едностаен 33.50 кв.м.	настаняване под наем
10	Ул."Шести септември", бл.1,ет.3, ап.8	Едностаен 42.81 кв.м.	настаняване под наем
11	Ул."Мадарски конник".№117,вх.Б,ет.6 ап. 37	Тристаен 77.48 кв.м.	настаняване под наем
12	Ул."Тракия" №2, ет.3, ап.8	Едностаен 30.00 кв.м.	настаняване под наем
	КЪЩИ:		
1	Ул."Стара планина" № 2	3 бр.стаи 58.15 кв.м.	настаняване под наем
2	Ул."Хан Крум" № 2	3 бр.стаи 52.82 кв.м.	жилище за продажба

В жилищата от общинския жилищен фонд са настанени общо 11 семейства, които отговарят на условията за настаняване в общински жилища, определени в Наредбата за условията и реда за управление и разпореждане с общински жилищни имоти, приета с Решение №130 от Протокол № 8 / 28.05.2020 година на Общински съвет Каспичан.

Месечната наемна цена за общинските жилища е определена в размер на 0.50 лв./ за 1 един квадратен метър полезна площ, приета с Решение № 498 от Протокол № 29/28.01.2010 година на Общински съвет - Каспичан.

Последното разпределение на общинските жилища във връзка с чл.42, ал.1 и ал.2 от Закона за общинската собственост е направено с Решение № 606 от Протокол № 42/26.01.2023 година на Общински съвет-Каспичан.

Общото техническо състояние на жилищния фонд е сравнително добро, с изключение на няколко обекта, които се нуждаят от ремонт. Жилищата са построени преди повече от 25-30 г. и в резултат на експлоатацията им, същите постепенно се амортизират. Семействата и лицата, настанени в тях под наем, в по-голямата си част са с ниски и непостоянни доходи и нямат възможност да влагат средства в поддръжката на жилищата.

Общината няма новопостроени и новопридобити жилища. Предвид на липсата на жилищно строителство, не се очертава и тенденция за придобиване на нови общински жилища.

Анализирайки състоянието на този вид общинска собственост се открояват следните:

Рискове и слаби страни

- ✓ ограниченият брой на общинските жилища и невъзможността на общината да задоволи потребностите на нуждаещите се от жилища граждани;
- ✓ ниска събираемост на наемите от отдадени под наем общински жилища;
- ✓ амортизирането на общинските жилища и необходимостта от инвестиции в тях за обновяването им;
- ✓ липса на средства за разширяване на общинския жилищен фонд;
- ✓ риск от грешни решения за разпореждане.

Плюсове и възможности

- ✓ продажба на амортизирани жилища;
- ✓ придобиване на жилища в новопостроени сгради, представляващи цената на отстъпено право на строеж върху имоти – общинска собственост;
- ✓ придобиване, реставрация и рехабилитация на трайно неизползвани жилищни сгради, с цел отдаване под наем на нуждаещи се семейства

Направеният анализ предполага реализирането на следните:

- **Политики и задачи за постигане на целите на настоящата стратегия**
  - ✓ при необходимост да се извършват продажби на амортизирани жилища;

- ✓ отстъпване на право на строеж на жилищни сгради върху имоти – общинска собственост на физически или юридически лица, чрез публично оповестен конкурси, като заплащането на това право да бъде с жилища в новопостроената сграда
- ✓ актуализиране на наемната цена на общинските жилища

2. ЗЕМЕДЕЛСКИ ЗЕМИ

След влизане в сила на Закона за собствеността и ползването на земеделските земи /ЗСПЗЗ/ през 1992 г. на община Каспичан са възстановени земеделски земи в размер на 11 096.375 декара.

На основание чл.19, ал.1 от ЗСПЗЗ община Каспичан придоби в собственост земеделските земи от така наречения „Остатъчен фонд", останал след възстановяването на правата на собствениците, в размер на 29 524.018 дка.

Земите бяха предоставени на Общината с Протоколно решение №4/13.11.2008 година от комисия по чл.19, ал.2 от Закона за собствеността и ползването на земеделските земи.

Към момента на възстановяване на земеделските земи на Общината не е правен оглед на място на имотите. Не винаги начинът на трайно ползване, отразен в регистрите на имотите, отговаря на действителното фактическо състояние.

Общинската собственост върху земеделските земи също се разделя на частна и публична общинска собственост. Публична общинска собственост са пасищата, мерите, полските пътища, гробища, сметища, залесени територии, дерета и др.

Пасищата, мерите и ливадите са определени като публична общинска собственост, съгласно чл.25, ал.1 от Закона за собствеността и ползването на земеделските земи /ЗСПЗЗ/. Те се отдават под наем по реда на чл.24а, ал.2 от ЗСПЗЗ без търг или конкурс на собственици и ползватели на животновъдни обекти с пасищни селскостопански животни, регистрирани в Интегрираната информационна система на БАБХ, съобразно броя и вида на регистрираните животни, по цена определена по пазарен механизъм. Към дата 30.11.2023 година отдадените под наем пасища, мери и ливади са в размер на 7724.009 дка.

Обработваемите земеделските земи – частна общинска собственост, се отдават под наем чрез провеждане на публичен търг или конкурс, който се провежда ежегодно. Първоначалните тръжни цени са определени от Общинския съвет с Решение № 601 от Протокол №49/29.11.2018 година.

Под аренда се предоставят предимно трайно необработваеми имоти, без търг или конкурс, на основание чл.24а, ал.6, т.2 от ЗСПЗЗ.

Отдадени под наем и аренда по сключени договори към 30.11.2023 година са в размер на 3553.346 декара.

Съгласно §4 от Закона за изменение и допълнение на Закона за собствеността и ползването на земеделските земи, обнародвано в Д. в. бр.14/20.02.2015 година беше предвидена законова възможност на общините да предоставят и да получават приходи от наеми на земеделски земи, представляващи разорани полски пътища, които попадат в масивите за ползване на наемателите на земеделска земя.

Всяка година Директорът на Областната дирекция "Земеделие" град Шумен отправя искане до Общинския съвет на основание чл.37в, ал.16 от ЗСПЗЗ за предоставяне на имотите - полски пътища, попадащи в масивите за ползване, по цена в размер на средното годишно рентно плащане за стопанската година.

Въз основа на искането, Общинският съвет приема решение за предоставяне на полските пътища под наем, въз основа на което, Кметът на Общината издава заповед и сключва договори за наем.

За всяка стопанска година общата площ на предоставените полски пътища е различна, тя се определя на база сключените споразумения между ползвателите и арендаторите за ползване на съответните масиви, съгласно одобрените споразумения по чл.37в от ЗСПЗЗ. Цената, по която се предоставят също е различна, тя се определя съобразно цената на средното годишно рентно плащане за всяко землище, определена по реда на §2е от ЗСПЗЗ. През изминалите стопански години в Общината бяха предоставяни средно около 1800 декара полски пътища, като получените приходи са в размер на около 90 000 лева.

Община Каспичан няма възстановени имоти с начин на трайно ползване „гора" по реда на ЗВСГЗГФ и ЗГ, а има възстановени земеделски земи, които са се самозалесили.

Съгласно чл.28, ал.3 от Закон за горите собствеността на Общината върху поземлени имоти в горски територии се удостоверява с един от следните документи: акт за общинска собственост, договор за придобиване право на собственост и решение от Общинската служба по земеделие.

По данни от Общинската служба по земеделие гр. Каспичан, община Каспичан разполага с 1290 декара земи с начин на трайно ползване „дървопроизводствена площ, гора" в земеделска територия.

Процесът на идентификация и актуване на горите не е приключил напълно. Причините за това са несъответствия в начина на трайно ползване между картите за възстановена собственост, лесоустройствения план и кадастралните карти.

След приключване на процедурата по установяване на собствеността върху горските територии, ще можем да изберем начина на управление, а също така и да възложим функциите по осъществяване на контрол и опазване на горските територии.

Община Каспичан е собственик на 8 (осем) язовири, актувани като публична общинска собственост:

- с.Косово, поземлен имот с идентификатор 38804.21.238, с площ от 89.280 дка;
- с.Марково, поземлен имот с идентификатор 47319.22.614,с площ от 34.616 дка;
- с.Марково, поземлен имот с идентификатор 47319.41.473,с площ от 32.306 дка;
- с.Кюлевча, поземлен имот с идентификатор 41109.39.314, с площ от 213.264 дка;
- с.Каспичан, поземлен имот с идентификатор 36590.124.101, с площ от 5.012 дка;
- кв.Калугерица, поземлен имот с идентификатор 36590.81.33, с площ от 147.626 дка;
- с.Златна нива, поземлен имот с идентификатор 31084.4.130, с площ от 12.187 дка и поземлен имот с идентификатор 31084.4.123, с площ 34.122 дка;
- с.Върбяне, поземлен имот с идентификатор 12838.11.1106, с площ от 11.945 дка и поземлен имот с идентификатор 12838.11.1105, с площ от 47.355 дка

Община Каспичан е страна по следните концесионни договори:

1.Договор от 15.10.2001 година за предоставяне на право на ползване върху имот публична общинска собственост, актуван с АОбС №253/14.02.2000 година, представляващ:

ЯЗОВИР КАЛУГЕРИЦА с площ от 94.687 дка, поземлен имот №070021 по картата за възстановена собственост, сключен с „Димени 2000"ЕООД гр.Каспичан, ул."Васил Левски" № 10, представлявано от Димитър Методиев Николов, преобразувано на „Димени 2000"ЕООД гр.Каспичан, с управител Вера Ангелова Митева-Николова. Годишна концесионна вноска от 2000.00 лева.

2.Договор от 12.10.2009 година за предоставяне на право на ползване върху имот публична общинска собственост, актуван с АОбС №250/14.02.2000 година, представляващ:

ЯЗОВИР КЮЛЕВЧА с площ от 213.277 дка, поземлен имот №000314 по картата за възстановена собственост, сключен с „Вигор" ЕООД гр.Шумен, ул."Ген. Столетов"№27, представлявано от Свилен Божидаров Маргински. Годишна концесионна вноска от 6500.00 лева.

В началото на 2018 година влезе в сила новия Закон за концесиите, чрез който се цели концесиите да станат важен инструмент за дългосрочно структурно развитие на публичната инфраструктура и услугите, както и на по ефективното използване на публичните средства.

Политиката за общинските концесии се определя от Общинския съвет. В тази връзка беше приет План за действие за общинските концесии на територията на община Каспичан.

Планът за действие на общинските концесии беше разработен в съответствие с Националната стратегия за развитие на концесиите в Република България за периода 2018-2027 година, приета на 19 юни 2018 година с решение на Координационния съвет по концесиите и одобрена от Министерски съвет.

Административният контрол и гарантирането на защитата на обществения интерес също се осъществява от Общинския съвет. Осъществява се чрез одобряване на основни актове, свързани с възлагането и изпълнението на общинските концесии - откриването и прекратяването на процедурите, както и изменението и прекратяването на концесионните договори.

Със Закона за концесиите е определено, че правомощията на концедент за общинските концесии се изпълняват от Кмета на общината. Кметът на общината изпълнява политиката за общински концесии, отправя предложения до Координационния съвет относно Националната стратегия за развитие на концесиите, както и до Общинския съвет за включването, изключването и промяната на проекти за концесии в Плана за действие за общинските концесии.

Кметът на общината в качеството си на концедент, извършва мониторинг и контрол на сключените концесионни договори и ежегодно изготвя и внася за одобрение в Общинския съвет отчет за изпълнението на включените в Плана за действие проекти и на сключените концесионни договори.

Общинският съвет одобрява годишните отчети на Кмета на общината относно изпълнението на включените в Плана за действие проекти и на концесионните договори за общинските концесии.

Земеделски земи - собственост на община Каспичан

/структура по землища, НТП и площ/

НТП	с.Каспичан	с.Могила	с.Кюлевча	с.Марково	с.Косово	гр.Плиска	с.Златна нива	с.Върбяне	ОБЩО по НТП
ниви	277,846	1282,276	470,377	1026.654	940.560	456,939	192,637	457,105	**5104,394**
пасища,мери	3931,895	960,896	3047,089	4387,239	1890,123	2184,206	2546,673	1433,441	**20381,56**
ливади	0	122,331	5,239	0	17,558	0	0	0	**145,128**
изоставена ливада	0	0	2,448	0	0	0	0	0	**2,448**
използвана ливада	0	0	10,428	0	0	0	0	0	**10,428**
лозя	1515,882	216,751	683,986	9,576	1,695	0	125,395	9,895	**2563,18**
овощни насаждения и трайни нас.	45,459	1,746	1,601	9,049	0	0	0	621,381	**679,236**
храсти	727,994	442,414	359,797	610,606	388,954	0,483	0	0	**2530,248**
др.вид зем.земя	2,686	0		0	0	0	0	0	**2,686**
полски пътища	754,73	457,805	923,867	771,183	356,186	743,616	442,926	366,028	**4816,341**
др.пътна територия	31,115	0	0	0	0	0	0	0	**31,115**
др.селскостопанска територия	77,637	1,264	1224,214	299,587	7,756	28,182	0	0	**1638,64**
др.посевна площ	1,169	0	0	0	0	0	0	0	**1,169**
водостопно съоръжение	0	0	13,220	0	0	0	0	0	**13,22**
водоем	0,544	0	0	0	0	0	0	0	**0,544**
гробища	60,356	0	0	20,149	9,774	27,258	23,067	18,748	**159,352**
язовири	152,976	0	213,278	80,108	89,285	0	46,309	0	**581,956**
др.воден терен	0	0	0	0,008	0	0	0	0	**0,008**
дере	168,166	88,958	142,686	105,617	88,441	40,827	76,005	258,080	**968,78**
път IV кл.	75,761	33,755	0	47,146	76,336	49,632	0,714	50,738	**334,082**
местен път	10,946	0	0	0	0	0	0	0	**10,946**
ведомствен път	29,853	0	57,728	0	5,987	67,672	4,599	7,237	**173,076**
прокар	15,376	11,674	31,167	13,096	11,627	0	0	14,843	**97,783**
сметище	6,53	0	0	0	0	0	11,176	0	**17,706**
скално образувание	16,169	0	0	0	0	0	0	0	**16,169**
овраг, промойна	0	0	7,861	0	0	0	0	0	**7,861**
земно образувание	0	0	1,129	0	0	0	0	0	**1,129**
др.селищна територия	194,352	1,264	0	621,237	20,304	0	0	0	**837,157**
индивидуално застрояване	0	0	0	0	0	7,257	8	0	**7,257**
др.жил.терен	0	0	7,376	0	0	0	0	0	**7,376**
спортен терен	0	0	0	0	0	0	0	10,496	**10,496**
пустееща необработваема земя	0	90,9	0	0	3,593	0	0	0	**94,493**
сипей		4,573							**4,573**
изградено торище	0	14,685	0	13,616	0	0	0	0	**28,301**
гори в земеделска територия	251,000	0	181,000	1821,236	46,317	0	0	0	**2299,553**
Всичко декари:	**8348,442**	**3731,292**	**7384,491**	**6988,217**	**3013,936**	**3606,072**	**3477,501**	**3247,992**	39797,94

Анализирайки състоянието на този вид общинска собственост се открояват следните:

Рискове и слаби страни

- ✓ неприключил процес на идентификация и актуване на имотите от общинския поземлен фонд;
- ✓ голям брой маломерни имоти, разпокъсана собственост;
- ✓ недостатъчен потенциал за контрол;
- ✓ необходимост от рекултивация според начина на трайно ползване
- ✓ наличие на изоставени и необработваеми площи
- ✓ законови ограничения при управление и разпореждане

Плюсове и възможности

- ✓ актуване на нови имоти;
- ✓ възможност за обединяване (уедряване) на земеделски земи;
- ✓ оптимизиране процеса на управление;
- ✓ възможност за промяна на предназначението на земеделски земи, разположени в близост до населените места и индустриалните зони, съгласно предвижданията на Общия устройствен план

Направеният анализ предполага реализирането на следните:

Политики и задачи за постигане на целите на настоящата стратегия

- ✓ да се подготви, обезпечи и реализира програма за пълна идентификация на собствеността на земите от общинския поземлен фонд;
- ✓ да се извърши преглед на поземлените имоти и промяна на предназначението на тези от тях, които имат инвестиционен потенциал;
- ✓ да се извърши преглед на поземлените имоти и се предприемат действия за обединяване (уедряване) на тези, за които е възможно.

V. ЗАКЛЮЧЕНИЕ

Идентифицирането на общинската собственост в пълен обем е основна предпоставка за вземане на правилни управленски решения по управление и разпореждане с общинската собственост.

Анализът на състоянието и е необходимата предпоставка за предприемане на конкретни действия, свързани с придобиването, управлението и разпореждането с общинските имоти.

Общинската собственост, поддържана в оптимален обем, структура и при добро управление, е гарант за осигуряване на устойчиво развитие на Общината като цяло, за подобряване на селищната среда, за създаване на условия за бизнес, култура, спорт, отдих, туризъм и повишаване на сигурността.

ОБЩИНСКИ СЪВЕТ - КАСПИЧАН

9930, гр.Каспичан, ул. "Мадарски конник" № 91, тел. 05351 / 74-15
e-mail: obs@ kaspichan.org

П Р О Т О К О Л № 4
21.12.2023 г.

Относно: приемане на План-сметка за разходите за извършване на дейностите по събиране и траспортиране на битови отпадъци до съоражения и инсталации за тяхното третиране, третиране на битовите отпадъци в съоражения и инсталации, поддържане на чистотата на територията на обществено ползване в населените места и селищни обазувания на територията на община Каспичан, през 2024 година

Р Е Ш Е Н И Е № 38

На основание чл. 21, ал. 1, т. 7 от Закона за местното самоуправление и местната администрация, чл. 62, чл. 63 и чл. 66 от Закона за местните данъци и такси, при спазване разпоредбите на чл. 69, ал. 2 от АПК, във връзка с чл. 26, ал. 4 от Закона за нормативните актове и преди изтичане на срока по чл. 84, ал. 4 от Закона за публичните финанси, Общински съвет Каспичан приема План-сметка за 2024 година, съгласно Приложение № 1 и Приложение № 2, на община Каспичан за приходите от ТБО и разходването им по дейностите по:

- събиране, включително разделно на битови отпадъци и транспортирането им до депа или други инсталации и съоръжения за третирането им;
- третиране на битовите отпадъци в съоръжения и инсталации;
- поддържане чистотата на територииите за обществено ползване в населените места и селищните образувания в общината

Настоящото решение е прието на заседание на Общински съвет Каспичан, проведено на 21.12.2023г., Протокол № 4, т. 13 от дневния ред по Предложение с ВОС № 486/21.12.2023г., при кворум от 13 общински съветника и след проведено поименно гласуване - с 13 гласа „За", 0 гласа „Против" и 0 гласа „Въздържал се"

ПРЕДСЕДАТЕЛ НА ОбС: /П/
/ Т.ТОДОРОВ/

Разгласяване:
Вестник „Устрем":28.12.2023г.
Интернет-страницата на ОБС:28.12.2023г.
Информационното табло в сградата на Община Каспичан:28.12.2023г.

Приложение № 1

ПЛАН-СМЕТКА

За разходване на приходите от "Такса битови отпадъци " по видове дейности и по населени места на територията на община Каспичан за бюджетната 2024г.

ПРИХОДНА ЧАСТ								РАЗХОДНА ЧАСТ										
№ по ред	Населено място	Промил	Преходен остатък от 2023г.	Прогноза за постъпления от недобори (при достигане на 30% събираемост на недобора)	Облог 2024г. (при достигане на 90% събираемост на облог 2024г.)	Приходи от отчисления по Нар. № 7/2013г.	Общо постъпления за 2024г.	I. Събиране и транспортиране на битови отпадъци до съоръжения и инсталации за тяхното третиране	II. Третиране на на битовите отпадъци в съоръжения и инсталации			III. Поддържане на чистотата на територите за обществено ползване в населените места и селищните образувания в общината	IV. Разходи за осигуряване на съдове и други дейности по чистотата	Крайна цена на услугата за 2024г.	Контейнери (бр.)	Брой вдигания	Брой вдигания - общо за 1мес.	Количество депонирани отпадъци за 1 година (т.)
								Събиране на битови отпадъци и транспорт до инсталации	Депониране на БО - (35,06лв./т., с ДДС)	Услуга по предварително третиране на битови отпадъци	Отчисления за депон. по нар.№7 - 96,15лв./т., в т.ч. 95,00лв./т. и 1,15лв./т. - по споразумение	Почистване на територии и места за обществено ползване						
1	2	3	4	5	6	7	8	9	10	11	12	13	14	15	16	17	18	19
1	гр.Каспичан	9,0	8616	45195	225063	23275	302149	119117	164	138000	93	30500	23275	302149	226	6	1808	1150
2	с.Каспичан	7,0	0	22470	35730	13300	71500	23928	94	30000	53	4125	13300	71500	80	3	240	250
3	с.Могила	6,0	0	6650	11610	1995	20295	4538	14	11400	8	2340	1995	20295	34	3	102	95
4	с.Кюлевча	5,0	0	12405	26100	3990	42495	14881	28	19800	16	3800	3990	42495	63	3	189	185
5	с.Марково	7,0	0	32535	15750	5985	54270	31019	42	14400	24	2800	5985	54270	44	3	132	120
6	с.Коропо	7,0	0	14265	8647	3325	24237	12625	23	6000	13	2250	3325	24237	19	3	57	50
7	гр.Плиска	5,0	0	13290	75150	7315	95755	31759	62	48800	29	9800	7315	95755	110	3	330	390
8	с.Златна низа	6,5	0	12150	17640	5320	35110	8531	38	18000	21	3200	5320	35110	41	3	123	150
9	с.Върбяне	7,0	0	15555	11295	1995	28845	8326	14	15000	8	2900	1995	28845	35	3	105	130
	ОБЩО:	X	8616	174555	424995	66500	674656	245706	469	300000	266	61715	66500	674656	652	X	3086	2500,000

КМЕТ
НА ОБЩИНА КАСПИЧАН: .....
/Златин Ценков/

ЗАЛИЧЕНО
на основание чл.4,§2 и чл.6, §3 от Регламент (ЕС)2016/679

КМЕТ

Приложение № 2

ТАБЛИЦА ЗА КОНКРЕТНИТЕ РАЗМЕРИ НА СТАВКИТЕ ЗА ТБО, СПОРЕД ВИДА НА ПРЕДОСТАВЯНИТЕ УСЛУГИ В НАСЕЛЕНИТЕ МЕСТА ОТ ОБЩИНА КАСПИЧАН ПРЕЗ 2024 ГОДИНА

№ по ред	Населено място	Физически лица				Юридически лица			
		I. Събиране и транспортиране на битови отпадъци до съоръжения и инсталации за тяхното третиране	II. Третиране на на битовите отпадъци в съоръжения и инсталации	III. Поддържане на чистотата на територите за обществено ползване в населените места и селищните образувание в общината	Общ промил за населеното място	I. Събиране и транспортиране на битови отпадъци до съоръжения и инсталации за тяхното третиране	II. Третиране на на битовите отпадъци в съоръжения и инсталации	III. Поддържане на чистотата на територите за обществено ползване в населените места и селищните образувание в общината	Общ промил за населеното място
1	гр.Каспичан	4,05	3,45	1,5	9,0	4	3	1,5	8,5
2	с. Каспичан	2,97	2,53	1,5	7,0	4	3	1,5	8,5
3	с. Могила	2,43	2,07	1,5	6,0	4	3	1,5	8,5
4	с. Кюлевча	1,89	1,61	1,5	5,0	4	3	1,5	8,5
5	с. Марково	2,97	2,53	1,5	7,0	4	3	1,5	8,5
6	с. Косово	2,97	2,53	1,5	7,0	4	3	1,5	8,5
7	гр. Плиска	1,89	1,61	1,5	5,0	4	3	1,5	8,5
8	с. Златна нива	2,7	2,3	1,5	6,5	4	3	1,5	8,5
9	с.Върбяне	2,97	2,53	1,5	7,0	4	3	1,5	8,5

КМЕТ
НА ОБЩИНА КАСПИЧАН: .....
/Златин Ценков/

ОБЩИНА КАСПИЧАН
ЗАЛИЧЕНО
на основание чл.4,2,и чл.6,§3 от Регламент (ЕС)2016/679
КМЕТ

ОБЩИНСКИ СЪВЕТ - КАСПИЧАН

9930, гр.Каспичан, ул. "Мадарски конник" № 91, тел. 05351 / 74-15
e-mail: obs@ kaspichan.org

П Р О Т О К О Л № 4
21.12.2023 г.

Относно: отпускане на еднократна финансова помощ на Айсел Шюкрю

Р Е Ш Е Н И Е № 39

1. На основание чл. 21, ал. 1, т. 6 от ЗМСМА, Общински съвет Каспичан отпуска еднократна финансова помощ в размер на 300.00 /триста/ лева на Айсел Шюкрю от с. Каспичан

2. Средствата по т. 1 да бъдат отразени в дейност 2122 "Общинска администрация" в § 42-14 „Обезщетения и помощи по решение на Общински съвет" в отчета за касовото изпълнение на бюджета на общината за 2023г.

3. На основание чл. 60, ал. 1 от АПК Общински съвет Каспичан допуска предварително изпълнение на решението с оглед приключване на бюджетната година

Настоящото решение е прието на заседание на Общински съвет Каспичан, проведено на 21.12.2023г., Протокол № 4, т. 14 от дневния ред по Докладна записка с ВОС № 475/14.12.2023г., при кворум от 13 общински съветника и след проведено поименно гласуване - с 13 гласа „За", 0 гласа „Против" и 0 гласа „Въздържал се"

ПРЕДСЕДАТЕЛ НА ОбС: /П/
/ Т.ТОДОРОВ/

Разгласяване:
Вестник „Устрем":28.12.2023г.
Интернет-страницата на ОБС:28.12.2023г.
Информационното табло в сградата на Община Каспичан:28.12.2023г.

ОБЩИНСКИ СЪВЕТ - КАСПИЧАН

9930, гр.Каспичан, ул. "Мадарски конник" № 91, тел. 05351 / 74-15
e-mail: obs@ kaspichan.org

П Р О Т О К О Л № 4
21.12.2023 г.

Относно: отпускане на еднократна финансова помощ на Николай Петров

Р Е Ш Е Н И Е № 40

1. На основание чл. 21, ал. 1, т. 6 от ЗМСМА, Общински съвет Каспичан отпуска еднократна финансова помощ в размер на 250.00 /двеста и петдесет/ лева на Николай Петров от гр. Каспичан

2. Средствата по т. 1 да бъдат отразени в дейност 2122 "Общинска администрация" в § 42-14 „Обезщетения и помощи по решение на Общински съвет" в отчета за касовото изпълнение на бюджета на общината за 2023г.

3. На основание чл. 60, ал. 1 от АПК Общински съвет Каспичан допуска предварително изпълнение на решението с оглед приключване на бюджетната година

Настоящото решение е прието на заседание на Общински съвет Каспичан, проведено на 21.12.2023г., Протокол № 4, т. 15 от дневния ред по Докладна записка с ВОС № 476/14.12.2023г., при кворум от 13 общински съветника и след проведено поименно гласуване - с 10 гласа „За", 3 гласа „Против" и 0 гласа „Въздържал се"

ПРЕДСЕДАТЕЛ НА ОбС: /П/
/ Т.ТОДОРОВ/

Разгласяване:
Вестник „Устрем":28.12.2023г.
Интернет-страницата на ОБС:28.12.2023г.
Информационното табло в сградата на Община Каспичан:28.12.2023г.

ОБЩИНСКИ СЪВЕТ - КАСПИЧАН

9930, гр.Каспичан, ул. "Мадарски конник" № 91, тел. 05351 / 74-15
e-mail: obs@ kaspichan.org

ПРОТОКОЛ № 4
21.12.2023 г.

Относно: отпускане на еднократна финансова помощ на Иван Иванов

РЕШЕНИЕ № 41

1. На основание чл. 21, ал. 1, т. 6 от ЗМСМА, Общински съвет Каспичан отпуска еднократна финансова помощ в размер на 300.00 /триста/ лева на Иван Иванов от с. Марково
2. Средствата по т. 1 да бъдат отразени в дейност 2122 "Общинска администрация" в § 42-14 „Обезщетения и помощи по решение на Общински съвет" в отчета за касовото изпълнение на бюджета на общината за 2023г.
3. На основание чл. 60, ал. 1 от АПК Общински съвет Каспичан допуска предварително изпълнение на решението с оглед приключване на бюджетната година

Настоящото решение е прието на заседание на Общински съвет Каспичан, проведено на 21.12.2023г., Протокол № 4, т. 16 от дневния ред по Докладна записка с ВОС № 477/14.12.2023г., при кворум от 13 общински съветника и след проведено поименно гласуване - с 13 гласа „За", 0 гласа „Против" и 0 гласа „Въздържал се"

ПРЕДСЕДАТЕЛ НА ОбС: /П/
/ Т.ТОДОРОВ/

Разгласяване:
Вестник „Устрем":28.12.2023г.
Интернет-страницата на ОБС:28.12.2023г.
Информационното табло в сградата на Община Каспичан:28.12.2023г.

ОБЩИНСКИ СЪВЕТ - КАСПИЧАН

9930, гр.Каспичан, ул. "Мадарски конник" № 91, тел. 05351 / 74-15
e-mail: obs@ kaspichan.org

ПРОТОКОЛ № 4
21.12.2023 г.

Относно: отпускане на еднократна финансова помощ на Неделчо Димов

РЕШЕНИЕ № 42

1. На основание чл. 21, ал. 1, т. 6 от ЗМСМА, Общински съвет Каспичан отпуска еднократна финансова помощ в размер на 300.00 /триста/ лева на Неделчо Димов от с. Косово

2. Средствата по т. 1 да бъдат отразени в дейност 2122 "Общинска администрация" в § 42-14 „Обезщетения и помощи по решение на Общински съвет" в отчета за касовото изпълнение на бюджета на общината за 2023г.

3. На основание чл. 60, ал. 1 от АПК Общински съвет Каспичан допуска предварително изпълнение на решението с оглед приключване на бюджетната година

Настоящото решение е прието на заседание на Общински съвет Каспичан, проведено на 21.12.2023г., Протокол № 4, т. 17 от дневния ред по Докладна записка с ВОС № 478/14.12.2023г., при кворум от 13 общински съветника и след проведено поименно гласуване - с 13 гласа „За", 0 гласа „Против" и 0 гласа „Въздържал се"

ПРЕДСЕДАТЕЛ НА ОбС: /П/
/ Т.ТОДОРОВ/

Разгласяване:
Вестник „Устрем":28.12.2023г.
Интернет-страницата на ОБС:28.12.2023г.
Информационното табло в сградата на Община Каспичан:28.12.2023г.

ОБЩИНСКИ СЪВЕТ - КАСПИЧАН

9930, гр.Каспичан, ул. "Мадарски конник" № 91, тел. 05351 / 74-15
e-mail: obs@ kaspichan.org

П Р О Т О К О Л № 4
21.12.2023 г.

Относно: отпускане на еднократна финансова помощ на Халейдин Мустафов

Р Е Ш Е Н И Е № 43

1. На основание чл. 21, ал. 1, т. 6 от ЗМСМА, Общински съвет Каспичан отпуска еднократна финансова помощ в размер на 300.00 /триста/ лева на Халейдин Мустафов от с. Каспичан
2. Средствата по т. 1 да бъдат отразени в дейност 2122 "Общинска администрация" в § 42-14 „Обезщетения и помощи по решение на Общински съвет" в отчета за касовото изпълнение на бюджета на общината за 2023г.
3. На основание чл. 60, ал. 1 от АПК Общински съвет Каспичан допуска предварително изпълнение на решението с оглед приключване на бюджетната година

Настоящото решение е прието на заседание на Общински съвет Каспичан, проведено на 21.12.2023г., Протокол № 4, т. 18 от дневния ред по Докладна записка с ВОС № 479/14.12.2023г., при кворум от 13 общински съветника и след проведено поименно гласуване - с 13 гласа „За", 0 гласа „Против" и 0 гласа „Въздържал се"

ПРЕДСЕДАТЕЛ НА ОбС: /П/
/ Т.ТОДОРОВ/

Разгласяване:
Вестник „Устрем":28.12.2023г.
Интернет-страницата на ОБС:28.12.2023г.
Информационното табло в сградата на Община Каспичан:28.12.2023г.

ОБЩИНСКИ СЪВЕТ - КАСПИЧАН

9930, гр.Каспичан, ул. "Мадарски конник" № 91, тел. 05351 / 74-15
e-mail: obs@ kaspichan.org

П Р О Т О К О Л № 4
21.12.2023 г.

Относно: отпускане на еднократна финансова помощ на Иван Иванов

Р Е Ш Е Н И Е № 44

1. На основание чл. 21, ал. 1, т. 6 от ЗМСМА, Общински съвет Каспичан отпуска еднократна финансова помощ в размер на 300.00 /триста/ лева на Иван Иванов от с. Косово
2. Средствата по т. 1 да бъдат отразени в дейност 2122 "Общинска администрация" в § 42-14 „Обезщетения и помощи по решение на Общински съвет" в отчета за касовото изпълнение на бюджета на общината за 2023г.
3. На основание чл. 60, ал. 1 от АПК Общински съвет Каспичан допуска предварително изпълнение на решението с оглед приключване на бюджетната година

Настоящото решение е прието на заседание на Общински съвет Каспичан, проведено на 21.12.2023г., Протокол № 4, т. 19 от дневния ред по Докладна записка с ВОС № 480/14.12.2023г., при кворум от 13 общински съветника и след проведено поименно гласуване - с 11 гласа „За", 1 глас „Против" и 1 глас „Въздържал се"

ПРЕДСЕДАТЕЛ НА ОбС: /П/
/ Т.ТОДОРОВ/

Разгласяване:
Вестник „Устрем":28.12.2023г.
Интернет-страницата на ОБС:28.12.2023г.
Информационното табло в сградата на Община Каспичан:28.12.2023г.

ОБЩИНСКИ СЪВЕТ - КАСПИЧАН

9930, гр.Каспичан, ул. "Мадарски конник" № 91, тел. 05351 / 74-15
e-mail: obs@ kaspichan.org

П Р О Т О К О Л № 4
21.12.2023 г.

Относно: отпускане на еднократна финансова помощ на Росен Русев

Р Е Ш Е Н И Е № 45

1. На основание чл. 21, ал. 1, т. 6 от ЗМСМА, Общински съвет Каспичан отпуска еднократна финансова помощ в размер на 250.00 /двеста и петдесет/ лева на Росен Русев от гр. Каспичан
2. Средствата по т. 1 да бъдат отразени в дейност 2122 "Общинска администрация" в § 42-14 „Обезщетения и помощи по решение на Общински съвет" в отчета за касовото изпълнение на бюджета на общината за 2023г.
3. На основание чл. 60, ал. 1 от АПК Общински съвет Каспичан допуска предварително изпълнение на решението с оглед приключване на бюджетната година

Настоящото решение е прието на заседание на Общински съвет Каспичан, проведено на 21.12.2023г., Протокол № 4, т. 20 от дневния ред по Докладна записка с ВОС № 481/14.12.2023г., при кворум от 13 общински съветника и след проведено поименно гласуване - с 10 гласа „За", 0 гласа „Против" и 3 гласа „Въздържал се"

ПРЕДСЕДАТЕЛ НА ОбС: /П/
/ Т.ТОДОРОВ/

Разгласяване:
Вестник „Устрем":28.12.2023г.
Интернет-страницата на ОБС:28.12.2023г.
Информационното табло в сградата на Община Каспичан:28.12.2023г.

ОБЩИНСКИ СЪВЕТ - КАСПИЧАН

9930, гр.Каспичан, ул. "Мадарски конник" № 91, тел. 05351 / 74-15
e-mail: obs@ kaspichan.org

П Р О Т О К О Л № 4
21.12.2023 г.

Относно: отпускане на еднократна финансова помощ на Злата Колева

Р Е Ш Е Н И Е № 46

1. На основание чл. 21, ал. 1, т. 6 от ЗМСМА, Общински съвет Каспичан отпуска еднократна финансова помощ в размер на 300.00 /триста/ лева на Злата Колева от с. Каспичан
2. Средствата по т. 1 да бъдат отразени в дейност 2122 "Общинска администрация" в § 42-14 „Обезщетения и помощи по решение на Общински съвет" в отчета за касовото изпълнение на бюджета на общината за 2023г.
3. На основание чл. 60, ал. 1 от АПК Общински съвет Каспичан допуска предварително изпълнение на решението с оглед приключване на бюджетната година

Настоящото решение е прието на заседание на Общински съвет Каспичан, проведено на 21.12.2023г., Протокол № 4, т. 21 от дневния ред по Докладна записка с ВОС № 482/14.12.2023г., при кворум от 13 общински съветника и след проведено поименно гласуване - с 13 гласа „За", 0 гласа „Против" и 0 гласа „Въздържал се"

ПРЕДСЕДАТЕЛ НА ОбС: /П/
/ Т.ТОДОРОВ/

Разгласяване:
Вестник „Устрем":28.12.2023г.
Интернет-страницата на ОБС:28.12.2023г.
Информационното табло в сградата на Община Каспичан:28.12.2023г.

ОБЩИНСКИ СЪВЕТ - КАСПИЧАН

9930, гр.Каспичан, ул. "Мадарски конник" № 91, тел. 05351 / 74-15
e-mail: obs@ kaspichan.org

П Р О Т О К О Л № 4
21.12.2023 г.

Относно: отпускане на еднократна финансова помощ на Любомир Лайков, чрез Вилислава Пенкова

Р Е Ш Е Н И Е № 47

1. На основание чл. 21, ал. 1, т. 6 от ЗМСМА, Общински съвет Каспичан отпуска еднократна финансова помощ в размер на 250.00 /двеста и петдесет/ лева на Любомир Лайков от гр. Каспичан, чрез Вилислава Пенкова, законен представител на Любомир Лайков

2. Средствата по т. 1 да бъдат отразени в дейност 2122 "Общинска администрация" в § 42-14 „Обезщетения и помощи по решение на Общински съвет" в отчета за касовото изпълнение на бюджета на общината за 2023г.

3. На основание чл. 60, ал. 1 от АПК Общински съвет Каспичан допуска предварително изпълнение на решението с оглед приключване на бюджетната година

Настоящото решение е прието на заседание на Общински съвет Каспичан, проведено на 21.12.2023г., Протокол № 4, т. 22 от дневния ред по Докладна записка с ВОС № 483/14.12.2023г., при кворум от 13 общински съветника и след проведено поименно гласуване - с 9 гласа „За", 3 гласа „Против" и 1 глас „Въздържал се"

ПРЕДСЕДАТЕЛ НА ОбС: /П/
/ Т.ТОДОРОВ/

Разгласяване:
Вестник „Устрем":28.12.2023г.
Интернет-страницата на ОБС:28.12.2023г.
Информационното табло в сградата на Община Каспичан:28.12.2023г.