ВЕСТНИК
Устрем
КАСПИЧАН
3 юни 2022 г., бр.50
година MMXXII, бр.50
МЕСЕЧНО ИЗДАНИЕ НА ОБЩИНА КАСПИЧАН, РАЗПРОСТРАНЯВА СЕ БЕЗПЛАТНО

ОТБЕЛЯЗАХМЕ

58 ГОДИНИ ГРАД КАСПИЧАН И 43 ГОДИНИ ОБЩИНА КАСПИЧАН

На 27.05.2022 г. се отбелязаха 58 години град Каспичан и 43 години община Каспичан. Празничната вечер беше открита с химна на Република България съпроводен с вдигане на знамената.

Официални гости бяха: г-н Николай Колев – зам. областен управител на област Шумен, г-н Антонио Таркуинио – Почетен консул на Италия, г-н Михаил Михайлов – председател на общински съвет Нови пазар, г-жа Даниела Николова – председател на общински съвет Ветрино, г-н Николай Николов – почетен гражданин на град Каспичан, г-жа Райна Дочева – почетен гражданин на







Снимки: Валентин Петков

град Каспичан, представители на държавните институции, представители на бизнеса, кметове на населени места, общински съветници и общественици.

С празнично приветствие Кмета на община Каспичан г-жа Милена Недева поздрави всички присъстващи по случай празника на града, след нея приветствие произнесе и г-н Николай Колев- зам.областен управител на област Шумен. Поздравителни слова произнесе и почетният консул на Италия – г-н Антонио Таркуинио.

Получени бяха поздравителни адреси от: Президента на Република България г-н Румен Радев, Управителният съвет на националното сдружение на общините в Република България, Управителният съвет на национална асоциация на председателите на общински съвети в Република България, Председателя на Синдиката на българските учители,Асоциация на българите по света – Варна, поздрав към гражданите отправи Почетният гражданин на град Каспичан г-н Стойчо Стоев както и г-н Христо Христов – кмет на община Каспичан в периода 1970-1978 година.

За доброто настроение на всички се погрижиха танцовите състави „Хоп – троп" и „Настроение" с ръководител Тодор Ганчев, невероятните изпълнители: Силвана Ангелова, Арзу Гюнал, Миглена Стоянова и София Георгиева от вокално студио „Звездици" с ръководител Луиза Карагенова и гост - изпълнителят Невена Цонева, вокал на „Ку-ку бенд" и победителката в първия български конкурс Мюзик Айдъл. ➢***Продължава на 2стр.***

58 ГОДИНИ ГРАД КАСПИЧАН И 43 ГОДИНИ ОБЩИНА КАСПИЧАН

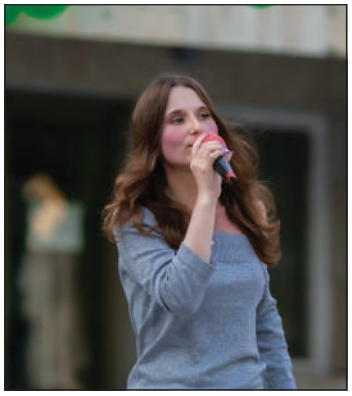

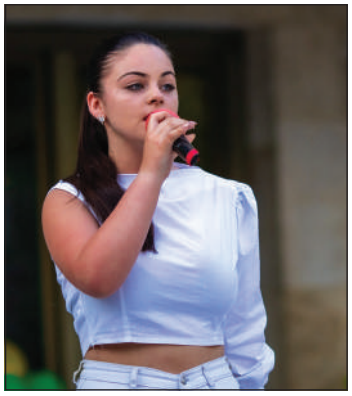







ДНИ НА МОЯ ГРАД

На 25.05.2022 г. от 18:00 часа се състоя празнична вечер по случай „Дни на моя град", която започна с приветствие на кмета на община Каспичан г-жа Милена Недева. След това всички присъстващи имаха възможност да се насладят на прекрасните изпълнения на децата-таланти: Петър Петров, Марио Младенов и Лора Красенова от вокално студио „Звездици" към НЧ"Пробуда-1928" град Каспичан с ръководител Луиза Карагенова. С бурни аплодисменти беше посрещнат гост - изпълнителят Орлин Павлов.

Български певец и актьор, роден на 23 април 1979 г. в София, в семейството на оперни певци. От малък проявява интерес към театъра и едва 14-годишен е приет в театрално-експерименталната паралелка "4хС", а по-късно - и в специалност "Сценични синтетични изкуства" в Пловдивския университет "Паисий Хилендарски".

Паралелно със следването работи като актьор в Държавния сатирично-вариететен театър в продължение на две години. През 2002 г. става вокал на група "Каффе", с които издават албума Alone и печелят първия конкурс за българска песен на Евровизия 2005 с Lorraine. С изпълненията си той зарадва малки, големи и още по големи жители и гости на тържеството. Но най- развълнуваните бяха децата, на които той обърна специално внимание.



Национална научна конференция по история, археология и архитектура

СВ. ЦАР БОРИС I ПОКРЪСТИТЕЛ И ПРАВОСЛАВНАТА ДУХОВНОСТ И КУЛТУРА

Национална научна конференция по история, археология и архитектура „Св. Цар Борис I Покръстител и православната духовност и култура", се проведе в Археологически музей„Проф. д.и.н. Рашо Рашев" – НИАР „Плиска" на 4-5 май 2022 г.

Конференцията беше открита с встъпително слово на Кмета на община Каспичан г-жа Милена Недева, след което приветствия отправиха и официалните гости.





В първият ден от конференцията в мултимедийна зала на Археологически музей„Проф. д.и.н. Рашо Рашев" – НИАР „Плиска" взеха участие следните модератори с техните концепции/теми , а именно: Проф. д.и.н. Георги Атанасов (Регионален исторически музей-Силистра) - „Големият Плисковски дворец – Крумов или Тервелов?!", Арх. Христо Ганчев „Архитектоничната форма на Мартириума и Голямата базилика в Плиска – уникален артефакт в средновековната архитектура на Европа / морфологичен анализ/", Арх. Кристиян Миленов (Агенция за устойчиво развитие и евроинтеграция Еврорегиони) - „Храмът – Голямата базилика в Плиска"

Проф. д.и.н. Стела Дончева (Шуменски университет „Епископ Константин Преславски"), 5.Николай Николов (Магистър по археология) - „Калъп за производство на ажурни украси от околностите на Плиска", Доц. д-р Бони Петрунова (Национален исторически музей-София) - „Удивителният некропол в Калугерица", Доц. д-р Генка Рафаилова (Колеж по туризъм-Варна) - „Възможности за развитие на креативен туризъм в Община Каспичан"

През вторият ден на конференцията отново в същата зала участници бяха: Проф. д-р Пламен Павлов, Проф. д.ф.н. Христо Смоленов (почетен професор на Висшето военноморско училище „Никола Йонков Вапцаров" гр. Варна) - „От символа на Кубрат към Кръстния знак", Проф. д-р Пламен Павлов (Великотърновски университет „Св. Св. Кирил и Методий") - „Св. Цар Борис I Михаил – осмият Седмочисленик", Доц. д-р Тодор Тодоров (Шуменски университет „Епископ Константин Преславски") - „Борис I, Владимир и Симеон. За облика на върховната власт в България в края на IX-началото на X век", Гл. ас.





д-р Янко Димитров (НАИМ-БАН, Филиал-Шумен) - „Разкопките в т.нар. Цитадела на Плиска през последните 10 години", Христина Стоянова (Регионален исторически музей-Шумен) - „Сгради и съоръжения в югозападния сектор на Вътрешния град на Плиска", Доц. д-р Константин Константинов (Шуменски университет „Епископ Константин Преславски") - „Археологическите проучвания на обект № 41 във Външния град на Плиска – четиридесет години по-късно".

Желанието на община Каспичан е Научната конференция да стане традиционна и да се провежда всяка година.

МЕМОРАНДУМ ЗА СЪТРУДНИЧЕСТВО МЕЖДУ ПЛИСКА И КОРФИНИО

Плиска посрещна делегацията от италианския град Корфинио, регион Абруцо. Кметът на Плиска - Тонка Начева и кмета на Корфинио - Ромео Контестабиле подписаха меморандум за сътрудничество и побратимяване на двата града - първи столици на България и Италия!





24-ТИ МАЙ





Честит да е денят на българската просвета и култура и на славянската писменост -24 май!

"Най-строгият учител е животът ни,
Най-мъдрият учител е книгата до нас,
Най-важният учител е първият!"

Нека не стихва жаждата ни за знания, духовното ни възвисяване и светлия зов на българщината у всички нас!

НЧ"Просвета-1911" гр. Плиска съвместно с ККП"Синчец" поднесоха цветя пред паметника на Св. Княз Борис I , който приема учениците на Кирил и Методий и въвежда славянската писменост в България.

Честит празник на всички дейци на просвета и култура!

НЧ „Просвета-1911“ гр.Плиска

АДЕЛИНА И ВАЛЕНТИНО МИС И МИСТЪР КАСПИЧАН 2022 Г.

Прекрасни бяха всички - Стефани, Димитрина и Даяна от с.Марково, Джеисун и Серчин от гр.Каспичан, Георги от с.Марково.

Аплодисменти за организатора - Младежки клуб "Рестарт" гр.Каспичан. Благодарности на Искра Радева, Йорданка Янкова, Луиза Карагенова, Арзу Гюнал и Силвана Ангелова!





Община Каспичан със съдействието на Спортен клуб по шахмат "Шумен" организират

ОТКРИТ ТУРНИР ПО УСКОРЕН ШАХ "РАПИД - КЮЛЕВЧА" / 26 ЮНИ 2022

РЕГЛАМЕНТ

Турнирът ще се проведе на 26.06.2022 г. по швейцарска система в 7 кръга с контрола за игра 10 минути + 2 секунди/ход на състезател до завършване на партията. Важат правилата на ФИДЕ за ускорен шахмат.

Право на участие имат всички състезатели, заплатили такса 10лв.

Гросмайсторите се освобождават от такса за участие.

Ще се използва съдийската програма Swiss Manager. При равен брой точки класирането ще се извършва по следните показатели:

Директна среща м/у състезателите от една точкова група / Редуциран Бухолц (-1) / Бухолц / Брой победи / Бергер.

За участниците е предвидена лека обедна закуска.

НАГРАДИ

Наградите са гарантирани независимо от броя на участниците.

ЗА МЯСТО СПЕЦИАЛНИ НАГРАДИ

1ва : 150лв.Сеньори (над 60г.) : 1ва: 40лв. / 2ра: 30лв.
2ра : 100лв.
Юноша или девойка (до 14г.) : 1ва: 40лв. / 2ра: 30лв.
3та: 80лв.
Момче или момиче (до 10г.) : 1ва: 40лв. / 2ра: 30лв.
4та: 70лв. Жена : 1ва: 40лв.
5та: 60лв. Участник от Община Каспичан : 1ва: 40лв.
6та: 50лв. Утешителни награди : 2 по 20лв.
7ма: 40лв.
8ма: 30лв. **Награден фонд на турнира: 910 лв.**

Наградите не се делят и при повече от една участникът взема по-голямата.

Специалните награди важат при повече от двама участника в група;

при двама участника в група се присъждат само първа награда.

От всички участници, останали без награди и присъстващи на официалното класиране, чрез жребий се избират двама, които получават утешителни награди.

Главен съдия на турнира: NA Петромир Панайотов

ЗАЯВКИ ЗА УЧАСТИЕ

Всички желаещи да вземат участие в турнира трябва да подадат заявка в срок до 25.06.2022, 20:00 часа, събота:

Осигурява се безплатен автобусен транспорт в 900 часа от жп гара Шумен до с.Кюлевча и в обратната посока – в 1630 часа, след завършването на турнира. Участниците, желаещи да ползват този транспорт, следва да подадат заявка към организаторите до:

12:00 часа, 23.06.2022, четвъртък.

Участниците, желаещи нощувка в с.Кюлевча, следва също да подадат своевременно предварителна заявка. Информация за културни събития, провеждани по това време в Община Каспичан, ще бъде публикувана на facebook страницата на СКШ „Шумен".

Атанас Димитров : 089 8774811
Антон Аврамов : 089 6718217
e-mail : shumen2005@abv.bg

ТЪРЖЕСТВЕНО ПОДНАСЯНЕ НА ВЕНЦИ И ЦВЕТЯ

по случай 9-ти май - Денят на Победата и Ден на Европа

На 9-ти май, Денят на Победата и Ден на Европа, Община Каспичан, НЧ "Пробуда - 1928" и СУ "Панайот Волов", Каспичан организира тържествено поднасяне на венци.

На площад "Възраждане", пред паметника "Майка България" в 12 часа се събраха жители и гости на града.

Венци поднесоха Кмета на Община Каспичан Милена Недева, председателят на Общински съвет Каспичан Ралица Тодорова, общински съветници, общинска администрация, пенсионерски, клубове и др..





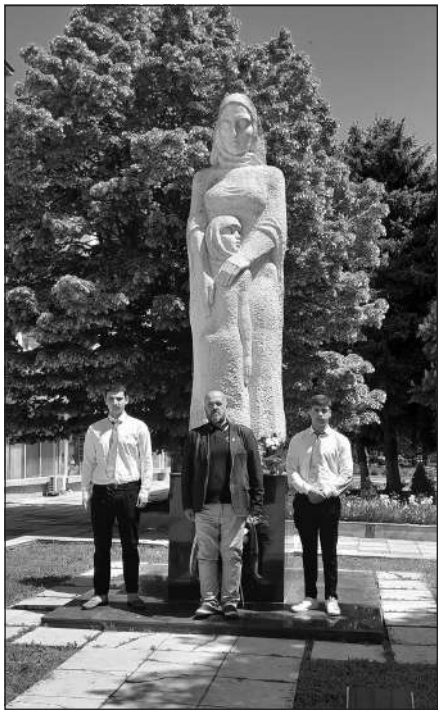



9-ти май- Ден на Победата и Ден на Европа.

Поднасяне на цветя от граждани на гр.Плиска,пред паметник „ГЕОРГИ ВАНКОВ“ и паметник на „ЗАГИНАЛИ В ОТЕЧЕСТВЕНАТА ВОЙНА“. ***НЧ „ Просвета – 1911 “ гр.Плиска***





НА ДОБЪР ЧАС, ВИПУСК 2022!











ДВЕ ТРЕТИ МЕСТА ЗА ОТБОРИТЕ НА ХК „ЛОКОМОТИВ“ - КАСПИЧАН



Завърши състезателната година по хандбал. През този период ХК „Локомотив“ участва с три отбора. През пролетния полусезон отборите участваха в два турнира. След като изиграха срещите отборите до 11 и 12 години участваха в Зонални финали. И двата отбора се класираха на трето място. Отборът до 10 години на последния турнир в гр. Бяла постигна три Победи. Общо момчетата постигнаха в двата турнира пет победи и допуснаха само една загуба.

При тях няма класиране, но останаха много доволни от представянето си.

ОБЩИНСКИ СЪВЕТ - КАСПИЧАН

П Р О Т О К О Л № 33
27.05.2022г.

Относно: относно свикване на Общо събрание на съдружниците на "Водоснабдяване и канализация - Шумен" ООД

Р Е Ш Е Н И Е № 489

На основание чл. 21, ал. 1, т. 15 от ЗМСМА и във връзка с чл. 137, ал. 6 от Търговския закон, Общински съвет Каспичан:

1. Определя за представител на Община Каспичан за свиканото Общо събрание на съдружниците на „Водоснабдяване и канализация – Шумен" ООД, насрочено за 04.07.2022г. да бъде Милена Недева – Кмет на Община Каспичан, а при невъзможност за участие на Кмета на Община Каспичан, представител на Община Каспичан да бъде Милен Минчев – Заместник-кмет на Община Каспичан

2. Определя позицията на представителя на Община Каспичан за заседанието на Общото събрание на съдружниците на „Водоснабдяване и канализация – Шумен" ООД, насрочено за 04.07.2022г., както следва:

по т. 1 от дневния ред: Решение за освобождаване на Управителя на „Водоснабдяване и канализация – Шумен" ООД, да бъде: Против;

по т. 2. от дневния ред: Решение за избор на нов Управител на „Водоснабдяване и канализация – Шумен" ООД и определяне на възнаграждението му, да бъде: Въздържал се;

по т. 3 от дневния ред: Решение за сключване на договор за възлагане на управлението с новоизбрания Управител, на основание чл. 137, ал. 1, т. 5 и ал. 4 от Търговския закон, във връзка с чл. 15 от Закона за публичните предприятия, чл. 25, т. 8 и чл. 52, ал. 1 от Правилника за прилагане на Закона за публичните предприятия, и чл. 21 от Учредителния акт на дружеството, да бъде: Въздържал се.

Настоящото решение е прието на заседание на Общински съвет Каспичан, проведено на 27.05.2022г., Протокол № 33, т. 6.1 от дневния ред по Докладна записка с ВОС № 142/10.05.2022г., при кворум от 12 общински съветника и след проведено поименно гласуване – с 11 гласа „За", 0 гласа „Против" и 0 гласа „Въздържал се" и 1 негласувал

ПРЕДСЕДАТЕЛ НА ОбС:
/ Р.ТОДОРОВА /

Разгласяване: Вестник "Устрем": 03.06.2022 г. Интернет-страница ОБС: 03.06.2022 г. Информационно табло в сградата на община Каспичан: 03.06.2022 г.

П Р О Т О К О Л № 33
27.05.2022г.

Относно: относно покана за свикване на редовно общо събрание на акционерите в "МБАЛ - Шумен" АД, гр. Шумен

Р Е Ш Е Н И Е № 490

На основание чл. 21, ал. 1, т. 9 от ЗМСМА, във връзка с чл. 226 от Търговския закон Общински съвет Каспичан:

1. Определя Милена Недева – Кмет на Община Каспичан за представител на Община Каспичан в общото събрание на акционерите в „МБАЛ – Шумен" АД, насрочено за 10.06.2022г., като при липса на кворум, същото се насрочва за 27.06.2022г. при същия дневен ред. При невъзможност за участие на определения представител, той ще бъде заместван от Милен Минчев – Заместник кмет на Община Каспичан

2. Определя позицията на представителя на община Каспичан на заседанието на общото събрание на акционерите в „МБАЛ – Шумен" АД, насрочено за 10.06.2022г., като при липса на кворум, същото се насрочва за 27.06.2021г. при същия дневен ред, както следва:

по т. 1 от дневния ред: Общото събрание на акционерите приема доклада на съвета на директорите за дейността на дружеството през 2021г., да бъде: За;

по т. 2 от дневния ред: „Общото събрание на акционерите одобрява годишния финансов отчет на дружеството за 2021г., заверен от регистриран одитор", да бъде: За;

по т. 3 от дневния ред: „Общото събрание на акционерите приема консолидирания доклад за дейността за 2021г.", да бъде: За;

по т. 4 от дневния ред: „Общото събрание на акционерите одобрява консолидирания годишен финансов отчет за 2021г., заверен от регистриран одитор", да бъде: За;

по т. 5 от дневния ред: „Общото събрание на акционерите освобождава от отговорност на членовете на съвета на директорите за дейността им през 2020г.", да бъде: За;

по т. 6 от дневния ред: „Общото събрание на акционерите освобождава от отговорност на членовете на съвета на директорите за дейността им през 2021г.", да бъде: За;

по т. 7 от дневния ред: „Общото събрание на акционерите избира и назначава предложения регистриран одитор за 2022г.", да бъде: За;

по т. 8 от дневния ред: „Общото събрание на акционерите приема решение разходването на средствата в размер на 283 771,33 лв. /двеста осемдесет и три хиляди седемстотин седемдесет и един лв. и 33 ст./, получени от отдаване под наем на движими и недвижими вещи през 2021г. да става по реда на чл. 105, ал. 4 от Закона за лечебните заведения – за удовлетворяване интересите на кредитора „Медекс" ООД – София", да бъде: За;

по т. 9 от дневния ред: „Общото събрание на акционерите приема решение да бъде сключен договор за наем на дълготраен актив – гаражна клетка № 28, чрез пряко договаряне, за срок от 3 години, с месечна наемна цена, определена от независим оценител, както следва: съгласно чл. 30, ал. 1, т. 4 от Правилника за приложение на Закона за публичните предприятия – с Медицински университет „Проф. Параскев Стоянов" – Варна, ЕИК: 000083633", да бъде: За;

по т. 10 от дневния ред: „Общото събрание на акционерите приема предложената промяна в капитала на дружеството", да бъде: За;

по т. 11 от дневния ред: „Общото събрание на акционерите приема предложената промяна в устава на дружеството ", да бъде: За;

по т. 12 от дневния ред: „Общото събрание на акционерите, на основание чл. 57, ал. 6 от Правилника за приложение на Закона за публичните предприятия, одобрява Бизнес програмата на „МБАЛ – Шумен" АД за периода 2021г. – 2023г.", да бъде: За;

по т. 13 от дневния ред: „Общото събрание на акционерите, на основание чл. 26, ал. 2, т. 3 от Правилника за приложение на Закона за публичните предприятия, одобрява решение № 4 по Протокол № 7/20.04.2022г. на Съвета на директорите за сключване на договор за получаване на кредит в размер на 1 600 000лв. от избрана след провеждане на процедура за избор на обслужваща финансова институция банка", да бъде: За;

3. На основание чл. 60, ал. 1 от АПК, Общински съвет Каспичан допуска предварително изпълнение на решението, поради защита на важни обществени интереси, с оглед датата на насроченото заседание на Общото събрание на акционерите на „МБАЛ – Шумен" АД

Настоящото решение е прието на заседание на Общински съвет Каспичан, проведено на 27.05.2022г., Протокол № 33, т. 6.2 от дневния ред по Докладна записка с ВОС № 143/10.05.2022г., при кворум от 12 общински съветника и след проведено поименно гласуване – с 12 гласа „За", 0 гласа „Против" и 0 гласа „Въздържал се"

ПРЕДСЕДАТЕЛ НА ОбС:
/ Р.ТОДОРОВА /

Разгласяване: Вестник "Устрем": 03.06.2022 г. Интернет-страница ОБС: 03.06.2022 г. Информационно табло в сградата на община Каспичан: 03.06.2022 г.

П Р О Т О К О Л № 33
27.05.2022г.

Относно: определяне на представител на община Каспичан в областната комисия за изработване на областна здравна карта

Р Е Ш Е Н И Е № 491

1. На основание чл. 21, ал. 2 от ЗМСМА, във връзка с чл. 29, ал. 3 и ал. 4 от Закона за лечебните заведения, Общински съвет Каспичан определя за представител на Община Каспичан в областната комисия за изработване на областна здравна карта при Област Шумен, Милена Недева – Кмет на общината и я упълномощава от името на община Каспичан да подписва съответните документи

2. На основание чл. 60, ал. 1 от АПК, Общински съвет Каспичан допуска предварително изпълнение на решението, поради защита на важни обществени интереси, с оглед посочената дата от Министерство на здравеопазването за представяне на решението

3. Препис от настоящото решение да се изпрати на Министерството на здравеопазването

Настоящото решение е прието на заседание на Общински съвет Каспичан, проведено на 27.05.2022г., Протокол № 33, т. 6.3 от дневния ред по Докладна записка с ВОС № 149/13.05.2022г., при кворум от 12 общински съветника и след проведено гласуване – с 12 гласа „За", 0 гласа „Против" и 0 гласа „Въздържал се"

ПРЕДСЕДАТЕЛ НА ОбС:
/ Р.ТОДОРОВА /

Разгласяване: Вестник "Устрем": 03.06.2022 г. Интернет-страница ОБС: 03.06.2022 г. Информационно табло в сградата на община Каспичан: 03.06.2022 г.

П Р О Т О К О Л № 33
27.05.2022г.

Относно: поставяне на паметна плоча на Тодор Павлов Иванов

Р Е Ш Е Н И Е № 492

На основание чл. 21, ал. 1, т. 23 от ЗМСМА, Общински съвет Каспичан дава съгласие за поставяне на паметна плоча на Тодор Павлов Иванов, на фасадата на имот находящ се на ул. „Хан Омуртаг" № 8, с. Златна нива

Настоящото решение е прието на заседание на Общински съвет Каспичан, проведено на 27.05.2022г., Протокол № 33, т. 6.4 от дневния ред по Докладна записка с ВОС № 147/12.05.2022г., при кворум от 12 общински съветника и след проведено гласуване – с 12 гласа „За", 0 гласа „Против" и 0 гласа „Въздържал се"

ПРЕДСЕДАТЕЛ НА ОбС:
/ Р.ТОДОРОВА /

Разгласяване: Вестник "Устрем": 03.06.2022 г. Интернет-страница ОБС: 03.06.2022 г. Информационно табло в сградата на община Каспичан: 03.06.2022 г.

П Р О Т О К О Л № 33
27.05.2022г.

Относно: приемане на решение за разпореждане и одобряване на пазарна цена за продажба на имот - частна собственост на Община Каспичан, представляващ поземлен имот с идентификатор 36587.505.461 по кадастралната карта на град Каспичан, за който е отреден УПИ VIII - "Обществено обслужващи дейности" от квартал 1 А по плана за регулация на квартал Калугерица

Р Е Ш Е Н И Е № 493

1. На основание чл. 21, ал. 1, т. 8 от ЗМСМА във връзка с чл. 35, ал. 1 от Закона за общинската собственост и чл. 29, ал. 4 от Наредбата за реда за придобиване, управление и разпореждане с общинско имущество, Общински съвет Каспичан приема решение за продажба чрез провеждане на публичен търг, с явно надаване на недвижим имот – частна общинска собственост, представляващ:

• дворно място с площ от 1656.00 квадратни метра, /словом: хиляда шестстотин петдесет и шест квадратни метра/, представляващо поземлен имот с идентификатор 36587.505.461 по кадастралната карта и кадастралните регистри на град Каспичан, одобрени със Заповед № РД-18-57/01.10.2015г. на Изпълнителния директор на АГКК, с административен адрес: град Каспичан, ул. "Тунджа" № 2, с трайно предназначение на територията: урбанизирана, с начин на трайно ползване: „За друг обществен обект, комплекс", за който е отреден УПИ VIII - „Обществено обслужващи дейности" от квартал 1А по плана за регулация на квартал Калугерица, град Каспичан, съгласно Заповед № РД-25-14/12.01.2022 година на Кмета на Общината за изменение на Подробния устройствен план - План за регулация,