ВЕСТНИК
Устрем
КАСПИЧАН
3 септември 2020 г., бр.29
година MMXX, бр.29
МЕСЕЧНО ИЗДАНИЕ НА ОБЩИНА КАСПИЧАН, РАЗПРОСТРАНЯВА СЕ БЕЗПЛАТНО

Съединението
ЕДИН ОТ НАЙ-СВЕТЛИТЕ БЪЛГАРСКИ ПРАЗНИЦИ



Съединението на България е актът на фактическото обединение на Княжество България и Източна Румелия през есента на 1885. То е координирано от Българския таен централен революционен комитет (БТЦРК).

Съединението се извършва след бунтове в различни градове на Източна Румелия, последвани от военен преврат на 6 септември (18 септември по нов стил) 1885, подкрепен от българския княз Александър I и ръководен от майор Даниил Николаев.

На 4 септември бунтовници, под ръководството на Чардафон, обявяват Съединението и установяват контрол над село Голямо Конаре. На следващия ден правителството, начело с Иван Ст. Гешов, провежда консултации с руското представителство в Пловдив с намерението, ако получи подкрепа от Русия, самото то да обяви Съединението. Руският представител категорично отказва.

На 5 септември няколкостотин въоръжени бунтовници от Голямо Конаре (сега - гр.Съединение) се придвижват към Пловдив. През нощта срещу 6 септември частите, командвани от Данаил Николаев, установяват контрол над града и отстраняват правителството и генерал-губернатора Гаврил Кръстевич. Съставено е временно правителство, начело с Георги Странски, което малко по-късно е заменено от Комисарството в Южна България, и е обявена обща мобилизация.

След броени дни обаче Русия обявява своето недоволство, че акцията не е съгласувана с нея. Подкрепяна от Австро-Унгария, Сърбия на 2 ноември 1885 г. напада България. Започва Сръбско-българската война. След тридневни боеве край Сливница на 5-7 ноември българите побеждават, а последвалият Букурещки договор от 19 февруари 1886 г. възстановява довоенната граница със Сърбия.

Съединението получава дипломатическо и международно признание с българо-турската спогодба от 20 януари и Топханенския акт на Великите сили от 24 март 1886 г. В замяна на османското съгласие за персонална уния на Княжество България и Източна Румелия начело с българския княз България отстъпва на Османската империя Кърджалийска околия и Тъмръшките села. Сливането на Северна и Южна България е утвърдено окончателно едва с признаването на българската независимост през 1908-1909 година.

Празникът ще бъде честван в село Върбяне от 10:00 часа и в град Каспичан от 11:00 часа.



Уважаеми жители на Община Каспичан,

На 6-ти септември България празнува една от най-забележителните дати в своята история - Съединението на Княжество България с Източна Румелия.

Актът на Съединението, 135 години по-късно, продължава да бъде пример за чистота, безкористност и стремеж към справедливост. Българският народ доказва, че има желанието и волята да кове собствената си съдба в свободна и независима България.

Смисълът на празници като днешния е в стремежа да пренесем мъдростта и поуките от тях през вековете.

Вярвам, че най-силното послание, което Съединението отправя е да бъдем обединени - да работим заедно, задружно за по-добрия утрешен ден на децата ни!

Честит празник!

Милена Недева
Кмет на Община Каспичан

МЛАДЕЖКИ КЛУБ "ПРОБУЖДАНЕ"

бе учреден в гр. Плиска

На 21.08.20г. 16 младежи от гр. Плиска, учредиха свой клуб.

Името на младежкия клуб е "Пробуждане".

Гости на учредителното събрание бяха г-жа Тонка Начева - Кмет на гр. Плиска, г-жа Павлинка Дякова - Председател на Сдружение "Българите - памет и бъдеще" и Ръководител на проекта "Активни и можещи мадежи в гр.Каспичан", г-жа Мая Николова - екперт младежки дейности в Община Каспичан и г-жа Яна Ненова - Общински съветник в Община Каспичан.

Приет бе Устава и целите на клуба, а за Председател бе избрана Милена Маринчева.

Членовете решиха, като първа тяхна инициатива да бъде боядисване на уредите на старата детска площадка. Материалите ще бъдат закупени от Кметство гр. Плиска.

Пожелаваме им да бъдат здрави, инициативни и да участват активно в социалния живот на града!



УЧРЕДИ СЕ МЛАДЕЖКИ КЛУБ В С. МАРКОВО

На 05.08.2020г. в с. Маково, общ. Каспичан, бе организирано учредително събрание за учредяване на младежки клуб в селото.



Гости на събранието бяха:

Г-н Веско Христов - кмет на с. Марково.

Г-жа Мая Николова - експерт младежки дейности от общ. Каспичан.

Г-жа Павлинка Дякова - Председател на Сдружение „Българите - памет и бъдеще" и ръководител проект „ Активни и можещи младежи в гр. Каспичан.

Г-жа Сирма Комитова - експерт „ Човешки ресурси" и изпълнителен директор на МИГ гр. Нови пазар.

Учреден е младежки клуб с име „ Център за дейности, култура и образование", към кмета на с. Марково, с председател - Емилиян Мирославов, зам. Председател - Милена Георгиева, секретар - Благой Маринов и проверителна комисия - Мария Мирчева, Звездалин Радев и Силвия Димова.

Първата инициатива на младежите е да облагородят центъра на селото и парка към него, също така да направят оборка и да се грижат за по - добра хигиена на селото.

Младежите са силно мотивирани,организирани и инициативни. Стремят се да променят начина на живот на младите хора, като ги накарат да са по-добри, образовани, толерантни и успели в живота.

В момента младежите обмислят да имат Танцова група, Вокална група, Актьорска група към „ЦДКО-с. Марково" и да провеждат семинари в с. Марково и околността, като семинарите ще са в областта на образованието, ранните бракове, спорта, правата на децата, религия, културно наследство и т.н

Емилиян Мирославов

Скъпи младежи,

Най-сърдечно Ви поздравявам с 12 август - Международния ден на младежта!



"Младостта със своя благороден ентусиазъм, със своите смутни стремления към честното, справедливото, към обществената истина, е една от най-великите сили на прогреса."

Пожелавам Ви да бъдете смели в мечтите си и да успеете да откриете верния път, който ще ви даде възможност да разгърнете своите умения и потенциал.

Използвам възможността да изкажа своята радост от създаването на двата младежки клуба в с. Златна нива, град Плиска и с. Марково.

Обществената ангажираност на младите хора винаги е била предпоставка за развитие и възможност за акцентиране върху богатството и разнообразието от умения, интереси и стремежи, които те притежават.

Честит празник!

Милена Недева, Кмет на Община Каспичан

СТРАСТТА ДА ТВОРИШ ПРЕЗ ЦЕЛИЯ СИ ЖИВОТ



Анка Николова Минева е родена на 18 април 1949г. в гр. Нови пазар. През 1965г се омъжва и заживява в гр. Каспичан. Посветила е двадесет години на работата си като технолог по битова и фина керамика.

Г-жо Минева, нека да започнем разговора си с няколко думи за Вас.

Човекът и художникът в мен се преплитат в едно цяло от ранна детска възраст. Обичах да наблюдавам природата в най-малките и детайли – от големите и величествени планини, до най-малкото камъче. Имам сантимент към приложното изкуство – гледаш и прилагаш. Чувството ми към естетиката ме отведе и към фризьорството, с което се занимавах близо 15 години. В началото започнах като чирак при фризьорката Мария Иванова. Да чиракуваш е нещо удивително, така се учиш и в един момент вече се доказваш като професионалист. Благодарение на моята учителка научих всички тънкости в занаята. През 1975 г. се явих на конкурс „Най-добър фризьор в окръг Шумен“ и спечелих първо място.

Работейки като фризьор, загърбих за известен период рисуването. И така до ноември 2016г, когато получих тежък инсулт, който засегна сериозно лявата половина от тялото ми. Тогава си дадох сметка, че в забързаното ежедневие не съм имала възможност да правя това, което истински докосва душата ми, а именно да рисувам.

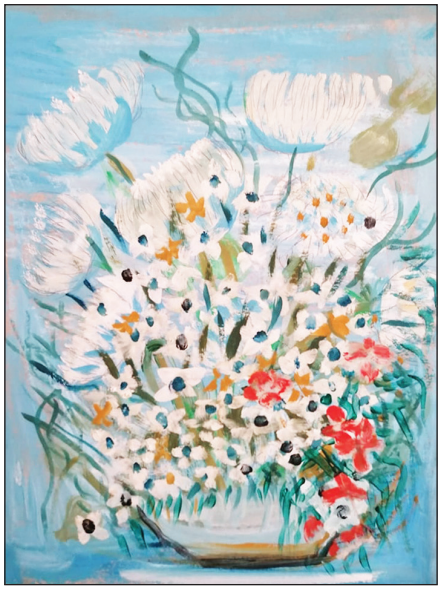



Разкажете ни за първата Ви среща с творчеството. Кога и как разбрахте, че изкуството ще бъде част от живота Ви?

Спомням си, че имахме час по изобразително изкуство. Учителят ни постави задача да нарисуваме натюрморт жълта дюля. Рисувах толкова съсредоточено, че дори не забелязах стоящия до мен преподавател, който гледаше картината. Погледна ме и каза „Гледай ти, какво хубаво съчетание на цветовете, колко хубави нюанси! Искам от днес нататък да рисуваш всеки ден!“. Тези думи и до ден днешен звучат в съзнанието ми. Те ми дадоха стимул да се занимавам с рисуване.

След време започнах да посещавам изложби. Първата, на която присъствах беше на художника Петьо Маринов. От него се вдъхнових да използвам много цветове в картините си.

След като сте направили своя професионален избор, мислили ли сте да започнете да учите изобразителното изкуство? Смятате ли че образованието в сферата на изкуството е задължително и необходимо?

Професионалната подготовка е изключително необходима. Средното си образование получих в гр. Нови пазар. Завърших Техникум по фина керамика и стъкло с профил техник-технолог. Затова за мен е важно човек да учи това, с което в бъдеще иска да се занимава. Добрата подготовка ми даде една добра основа да продължа да се развивам и да работя в областта на керамиката, където също имах възможността чрез рисуването да изразявам себе си.

Кога започнахте да се занимавате професионално с работата върху керамични изделия?

През 1980г започнах работа като технолог – разработчик иновативни технологии в гр. Варна. Основната ми работа се състоеше в направата на бои



и глазури. От мен се изискваше да подбирам добре декорите за керамичните изделия. Помня, че се помещавахме в една голяма зала. С по-голямата част от колегите работехме заедно. Когато си заобиколен от хора на изкуството в теб постоянно пламти онова неугасващо огънче на вдъхновението.

Как се роди идеята за Кръжок по керамика?

Хората на изкуството трябва да бъдат иновативни и много предприемчиви. Креативността е много съществен елемент от нашата работа. Трябва да знаеш как да превръщаш произведение на изкуството в произведение на културата и да обясниш на хората защо трябва да се инвестира в твоето изкуство. Именно на това исках да науча моите ученици. Така се роди и идеята за кръжока.

През 1980г. в гр. Каспичан отвори врати първият Кръжок по керамика. Групата, която обучавах се състоеше от ученици предимно от 5-ти и 6-ти клас. Идеята ни беше децата да се запознаят с процеса на изработка на керамичните съдове.

Местните заводи ни оказваха голяма подкрепа. Бившият вече завод „Георги Димитров", познат днес като „Рока България" ни даряваха калъпи от гипс, а заводът „Китка" -чаши, върху които да рисуваме.

Обучавахме децата как да забъркват шликер от отпадъчни материали и да отливат форми.След това следваше ретуш – заглаждане на ръбовете. Самото изпичане се осъществяваше в пещите на Завода „Рока България". Финалът се състоеше в декорирането на изделията.

Може ли да ни разкажете за някоя интересна история свързана с работата Ви?

Помня една много интересна история. Работех тук в града като ръководител на Шир потреба. Изработвахме материали от шликер, предимно вази и сервизи. Един ден при нас постъпи поръчка от Армията за 300 пепелника със ситопечат. Когато изпълнихме поръчката уведомихме началника им, че сме готови с изпълнението на задачата. И така един ден представители на Армията дойдоха, за да вземат своята поръчка с вертолет, който приземиха на площада на Завода „Рока България". Беше наистина впечатляващ за мен момент.

Кое е най-голямото признание, което сте получавали за своята работа?

На първо място това е светлината в очите на хората. Да видиш, че това, което си сътворил е докоснало едно кътче в душата на човека, че го е накарало да се усмихне. Това е най-удовлетворяващата награда за мен.

В професионалната си кариера съм получавала и награди, които са били достойно признание на моя труд.

Преди време в Пловдив се провеждаше ежегоден панаир на изкуствата. Там спечелихме съвместно с двама колеги- художници наградата „Златни ръце". Представихме сервиз за кафе, чиято глазура беше мое дело. Бях декорирала цветя, които нежно описваха красотата на порцелана.

Как се ражда една картина? Какви са творческите Ви търсения и намирате ли ги? Как бихте обяснили на читателите своя стил?

При мен идеята за картината се ражда в процеса на рисуване. Обичам да съм сред природата, там черпя вдъхновение. Друга моя страст са цветята. Обожавам да ги рисувам. Всяко цвете носи различна символика и това ги прави много интересни.

Жанрово предпочитам да рисувам пейзажи. Картината може да се роди по различни начини. Като цяло, идеята за нея е отговор на провокация, получена от света около нас - може да е красива гледка, интересна книга или впечатляващ филм.

Кои са известните художници, от които черпите вдъхновение ?

Сред любимите ми художници са Пол Гоген, Владимир Димитров – Майстора и Златьо Бояджиев. Обичам дори да прерисувам техни творби.

А кои са хората във Вашия живот, които Ви стимулират да творите по-добре?

Моите приятели ми оказват голяма подкрепа и ми дават кураж да продължавам да се занимавам с рисуване. Не на последно място стимул ми дават моят син, който е художник и сестра ми, която ме подкрепя във всичко, с което се захвана. Синът ми, често ми подарява списания, свързани с творбите на велики художници, а сестра ми, която живее в Германия ми праща често маслени бои и четки за рисуване.

В какъв стил бихте нарисували вашия живот и какви цветове бихте използвали там?



Обичам да рисувам картини, които да създават настроение. Харесвам цветовата гама на художника Пол Гоген, който се придържа към земните цветове. Сантимент изпитвам към цвета охра, защото той е земен цвят. Създава емоционална връзка с природата. Синьото например се свързва с пресъздаване на пространството, червеното носи усещане за любов, а жълтото внася радост.

Как ще определите посланието на вашите платна?

Художниците обичат да поставят скрити, тайни послания в своите картини. Само човек с дълбока емоционална душевност може да ги открие. Омагьосани от цялостната красота на произведението, се случва да пропуснем важен детайл, който придава нов смисъл и послание на произведенията.

Посланието, което излъчват моите картини е любов, тъй като самите те са създадени именно с тази съставка. Много важно е всеки да вярва в себе си! Търсете нещата, които ви правят щастливи и се занимавайте с това, което ви доставя удоволствие.

Теодора Тодорова

Анкетна карта за План за интегрирано развитие на Община Каспичан за периода 2021-2027 г.

Уважаеми дами и господа, във връзка с изработването на План за интегрирано развитие на Община Каспичан за периода 2021-2027 г., моля за Вашите отговори и препоръки!

Вашето мнение е важно за на нас и важно за развитието на Община Каспичан!

Благодарим Ви за отделеното време!

Какво е мнението Ви за общината, като жизнена среда спрямо останалите в страната?

а) жизнената среда в общината е по-добра от повечето в страната;

б) жизнената среда в общината е като повечето в страната;

в) жизнената среда в общината е по-зле от повечето в страната;

Какви са основните проблеми за развитието на Община Каспичан според Вас? (Моля, посочете три отговора).

а) демографски;

б) социални;

в) икономически;

г) проблеми на пътната и техническа инфраструктура;

е) екологични;

ж) проблеми на обществения ред;

з) друго - .....

Кои са основните проблеми, които характеризират община Каспичан в момента? (Посочете не повече от 5 отговора)

а) Лоша улична инфраструктура в населените места (улици, тротоарни настилки, алеи и др.)

б) Лоша ВиК инфраструктура

в) Лошо състояние на образователната инфраструктура

г) Лоша транспортна достъпност

д)Лошо поддържани паметници на културата

е) Не добро състояние на околната среда

ж) Лошо сметосъбиране, сметоизвозване и депониране или третиране на отпадъците

з) Лошо икономическо състояние на общинските села

и) Липса на високотехнологични производства

й) Липса на стимули за създаване на нови предприятия

к) Слаба инвестиционна активност

л) Неефективна промишленост

м) Ниска производителност на селското стопанство

н) Влошаваща се демографска ситуация - обезлюдяване на населените места

о) Висока безработица

п) Ниското образователно равнище на населението

р) Висока престъпност

с) Лоша социална грижа за хората в неравностойно положение

т) Ниска степен на интеграция на малцинствата

у) Ниска степен на интеграция на хората в неравностойно положение

ф) Не добре развита социална сфера и сектор на социалните услуги

х) Липса на детски площадки

ц) Липса на места за спорт и отдих

ч) Липса на места и заведения за развлечения

ш) Недостъпно или недостатъчно качествено здравеопазване

щ) Слабо развит туристически сектор

ю) Недобро взаимодействие между местна власт, бизнес и неправителствен сектор.

я) друго: .....

Кои фактори биха могли да бъдат двигател за развитието на общината до 2027 г.? (Моля, посочете най-много 3 отговора!):

а) Подобряване на техническата инфраструктура;

б)Привличане на инвеститори за създаване на нови предприятия и работни места;

в) Развитие на селскостопански продукти и създаване на преработвателни предприятия;

г) Повишаване на капацитета на местната общност за изпълнение на проекти;

д) Повишаване на образованието и квалификацията на човешките ресурси;

е) Подкрепа за научноизследователска дейност, технологично развитие и иновации;

ж) Подобрено качество и он-лайн достъп до административни услуги;

з) Създаване на туристически продукт;

и) Друго: .....

Кои са според Вас ограниченията за развитие на успешен бизнес в общината? (Моля, посочете най-много три отговора!)

а) липса на подходящ инвестиционен терен;

б) липса на офис пространства;

в) липса или лошо състояние на техническата инфраструктура в индустриални зони;

г) липса на квалифицирана работна ръка;

д) данъчни и административни ограничения;

е) друго: .....

Кои са най-приоритетните зони за въздействие, в които следва да се насочат повече ресурси и мерки? Моля посочете един отговор!

а) подобряване на съществуващите и/или изграждане на индустриални зони.

б) подобряване на зоните на градската среда.

в) подобряване и развитие на зони за култура и духовност.

г) подобряване на зони с преобладаващи административни / публични функции.

д) подобряване и развитие на зони за отдих и туризъм.

е) подобряване на зони с преобладаващи жилищни функции.

ж) подобряване на зони за транспортна дейност.

з) друго: .....

Моля, предложете идеи за проекти, които Община Каспичан може да изпълни съвместно със съседните общини? (Моля уточнете конкретната идея и община)

.....

Моля, предложете конкретни проекти и дейности, които да бъдат включени в плана за интегрирано развитие на Община Каспичан за периода 2021-2027 г.

.....

Кои са най-ценните ресурси на общината, които да бъдат развити?

.....

Настоящата визия за развитието на Община Каспичан е „Община Каспичан – добре развит туристически и транспортно - логистичен център в Североизточна България, с конкурентноспособна промишленост и екологично селско стопанство, създаващи заетост и висок жизнен стандарт."

Считате ли, че е необходима нова визия за развитието на общината и ако ДА, каква да е тя?

а) да;

.....

б) не;

Попълнените анкети изпращайте на адрес град Каспичан, ул. „Мадарски конник" № 91 или e-mail: obshtina@kaspichan.org в срок до 31.12.2020 г.

ОБЩИНСКИ СЪВЕТ - КАСПИЧАН

П Р О Т О К О Л № 11

27.08.2020 г.

Относно: приемане на годишния отчет за състоянието на общинския дълг на община Каспичан към 31.12.2019г.

Р Е Ш Е Н И Е № 189

На основание чл. 21, ал. 1, т. 6 и т. 24 от Закона за местното самоуправление и местната администрация, чл. 9, ал. 1 и ал. 3 от Закона за общинския дълг /ЗОД/, след проведено публично обсъждане, Общински съвет Каспичан приема отчета за състоянието на общинския дълг на община Каспичан към 31.12.2019 година с остатъчен размер 67 924 лв. /шестдесет и седем хиляди деветстотин двадесет и четири лева/, съгласно Приложение № 14/

Настоящото решение е прието на заседание на Общински съвет Каспичан, проведено на 27.08.2020г., Протокол № 11, т. 1 от дневния ред по Предложение с ВОС № 216/17.07.2020г., при кворум от 12 общински съветника и след проведено гласуване - с 12 гласа „За",0 гласа „Против" и 0 гласа „Въздържал се"

ПРЕДСЕДАТЕЛ НА ОбС:
/ Р. ТОДОРОВА/

Приложението към настоящото решение е публикувано на сайта на Община Каспичан, в раздел Общински съвет, решения по Протокол № 11/27.08.2020г.

Разгласяване: Вестник "Устрем": 03.09.2020 г., Интернет - страница ОБС: 03.09.2020 г. Информационно табло в сградата на община Каспичан: 03.09.2020 г.

П Р О Т О К О Л № 11

27.08.2020 г.

Относно: приемане на годишния отчет за изпълнение на бюджета и средствата на европейския съюз на община Каспичан към 31.12. 2019г.

Р Е Ш Е Н И Е № 190

На основание чл. 21, ал. 1, т. 6 от Закона за местното самоуправление и местната администрация, чл. 140 от Закона за публичните финанси и чл. 44 от Наредбата за условията и реда за съставяне на бюджетна прогноза за местните дейности за следващите три години и за съставяне, обсъждане, приемане, изпълнение, отчитане и контрол на бюджета на Община Каспичан, след проведено публично обсъждане, Общински съвет Каспичан:

1. Приема отчет за касовото изпълнение на бюджета на община Каспичан за 2019 год., както следва:

1.1.По прихода в размер на 9 387 955 лв. /разпределени по параграфи, съгласно Приложение № 1 В/, в т.ч.:

1.1.1. Приходи за делегирани от държавата дейности в размер на 4 966 581 лв. /разпределени по параграфи, съгласно Приложение № 1 А/.

1.1.2. Приходи за местни дейности в размер на 4 421 374 лв. /разпределени по параграфи, съгласно Приложение № 1 Б/.

1.2.По разходите в размер на 9987 955 лв., /разпределени по функции, дейности и параграфи, съгласно Приложение № 2/.

1.2.1. За делегирани от държавата дейности в размер на 4 966 581 лв. /разпределени по функции, дейности и параграфи, съгласно Приложение № 2А/.

1.2.2. За местни дейности в размер на 4 132 555 лв. /разпределени по функции, дейности и параграфи, съгласно Приложение № 2Б/.

1.2.3. За дофинансиране на делегираните от държавата дейности в размер на 288 819 лв. /разпределени по дейности и параграфи, съгласно Приложение № 2В/.

2. Приема отчет за изпълнение на сметките за средствата от Европейския съюз на община Каспичан за 2019 година, /съгласно Приложение № 3/.

3. Приема отчет за капиталови разходи към 31.12.2019 г. на Община Каспичан (поименен списък по обекти, видове разходи и източници на финансиране) в размер на 2 512 616 лв., /съгласно Приложение № 4/.

4. Приема за информация Одитен доклад на Сметна палата № 0100304120 за извършен финансов одит на консолидирания годишен финансов отчет на община Каспичан за 2019 г.

Настоящото решение е прието на заседание на Общински съвет Каспичан, проведено на 27.08.2020г., Протокол № 11, т. 2 от дневния ред по Предложение с ВОС № 217/17.07.2020г., при кворум от 12 общински съветника и след проведено гласуване - с 11 гласа „За", 0 гласа „Против" и 1 глас „Въздържал се"

ПРЕДСЕДАТЕЛ НА ОбС:
/ Р. ТОДОРОВА/

Приложението към настоящото решение е публикувано на сайта на Община Каспичан, в раздел Общински съвет, решения по Протокол № 11/27.08.2020г.

Разгласяване: Вестник "Устрем": 03.09.2020 г., Интернет - страница ОБС: 03.09.2020 г. Информационно табло в сградата на община Каспичан: 03.09.2020 г.

П Р О Т О К О Л № 11

27.08.2020 г.

Относно: приемане на информация за касовото изпълнение на бюджета и средствата на европейския съюз на Община Каспичан към 30.06.2020г.

Р Е Ш Е Н И Е № 191

На основание чл. 21, ал. 1, т. 6 от Закона за местното самоуправление и местната администрация, чл. 137, ал. 2 от Закона за публичните финанси и чл. 41, ал. 2 от Наредбата за условията и реда за съставяне на бюджетна прогноза за местните дейности за следващите три години и за съставяне, обсъждане, приемане, изпълнение, отчитане и контрол на бюджета на Община Каспичан, Общински съвет Каспичан:

1. Не приема информация за касовото изпълнение на бюджета на община Каспичан към 30.06.2020 год., както следва:

1.1. По прихода в размер на 4 074 233 лв. /разпределени по параграфи, съгласно Приложение № 1 В/, в т.ч.:

1.1.1. Приходи за делегирани от държавата дейности в размер на 2 560 012 лв. /разпределени по параграфи, съгласно Приложение № 1 А/.

1.1.2. Приходи за местни дейности в размер на 1 514 221 лв. /разпределени по параграфи, съгласно Приложение № 1 Б/

1.2. По разходите в размер на 4 074 233 лв., /разпределени по функции, дейности и параграфи, съгласно Приложение № 2/

1.2.1. За делегирани от държавата дейности в размер на 2 560 012 лв. /разпределени по функции, дейности и параграфи, съгласно Приложение № 2А/.

1.2.2. За местни дейности в размер на 1 410 666 лв. /разпределени по функции, дейности и параграфи, съгласно Приложение № 2Б/

1.2.3. За дофинансиране на делегираните от държавата дейности в размер на 103 555 лв. /разпределени по дейности и параграфи, съгласно Приложение № 2В/

2. Не приема информация за изпълнение на сметките за средствата от Европейския съюз на община Каспичан към 30.06.2020 година, /съгласно Приложение № 3/

3. Не приема информация за капиталови разходи към 30.06.2020 г. на Община Каспичан (поименен списък по обекти, видове разходи и източници на финансиране) в размер на 475 325 лв., /съгласно Приложение № 4/

Настоящото решение е прието на заседание на Общински съвет Каспичан, проведено на 27.08.2020г., Протокол № 11, т. 3 от дневния ред по Предложение с ВОС № 243/30.07.2020г., при кворум от 12 общински съветника и след проведено гласуване - с 6 гласа „За", 1 глас „Против" и 5 гласа „Въздържал се"

ПРЕДСЕДАТЕЛ НА ОбС:
/ Р. ТОДОРОВА/

Приложението към настоящото решение е публикувано на сайта на Община Каспичан, в раздел Общински съвет, решения по Протокол № 11/27.08.2020г.

Разгласяване: Вестник "Устрем": 03.09.2020 г., Интернет - страница ОБС: 03.09.2020 г. Информационно табло в сградата на община Каспичан: 03.09.2020 г.

П Р О Т О К О Л № 11

27.08.2020 г.

Относно: приемане на бюджетна прогноза за периода 2021-2023г. на постъпленията от местни приходи и на разходите за местни дейности на община Каспичан

Р Е Ш Е Н И Е № 192

На основание чл. 21, ал 1, т. 6 от ЗМСМА и чл. 83, ал. 1 и ал. 2 от Закона за публичните финанси, чл. 25, ал. 7 от Наредбата за условията и реда за съставяне на бюджетна прогноза за местни дейности за следващите три години и за съставяне, приемане, изпълнение, отчитане и контрол на бюджета на Община Каспичан, във връзка с БЮ № 1 от 10.02.2020г. на Министерство на финансите, относно указания за подготовката и представянето на бюджетните прогнози на първостепенните разпоредители с бюджет за периода 2021-2023г., Общински съвет Каспичан:

1. Приема „Прогноза за периода 2021-2023г. на постъпленията от местни приходи и разходите за местни дейности" на Община Каспичан, съгласно Приложение № 1 А и 1 Б

2. Приема „Прогноза на показателите за поети ангажименти и за задължения за разходи на общините за периода 2020 и 2021г.", съгласно Приложение № 1 а към БЮ № 1 от 10.02.2020г. на Министерство на финансите, относно указания за подготовката и представянето на бюджетните прогнози на първостепенните разпоредители с бюджет за периода 2021-2023г.

3. Приема „Прогноза за общинския дълг (вкл. и намеренията за поемане на нов дълг) и на разходите за лихви по него за периода 2021-2023г. на община Каспичан", съгласно Приложение № 6г към БЮ № 1 от 10.02.2020г. на Министерство на финансите, относно указания за подготовката и представянето на бюджетните прогнози на първостепенните разпоредители с бюджет за периода 2021-2023г.

Настоящото решение е прието на заседание на Общински съвет Каспичан, проведено на 27.08.2020г., Протокол № 11, т. 4 от дневния ред по Предложение с ВОС № 253/13.08.2020г., при кворум от 12 общински съветника и след проведено гласуване - с 9 гласа „За", 1 глас „Против" и 2 гласа „Въздържал се"

ПРЕДСЕДАТЕЛ НА ОбС:
/ Р. ТОДОРОВА/

Приложението към настоящото решение е публикувано на сайта на Община Каспичан, в раздел Общински съвет, решения по Протокол № 11/27.08.2020г.

Разгласяване: Вестник "Устрем": 03.09.2020 г., Интернет - страница ОБС: 03.09.2020 г. Информационно табло в сградата на община Каспичан: 03.09.2020 г.

П Р О Т О К О Л № 11

27.08.2020 г.

Относно: актуализация на разчет за финансиране на капиталовите разходи за 2020г.

Р Е Ш Е Н И Е № 193

На основание чл. 21, ал. 1, т. 6 от Закона за местното самоуправление и местната администрация, чл. 124, ал. 3 и чл. 127, ал. 1 от Закона за публичните финанси Общински съвет Каспичан приема Актуализиран разчет за финансиране на капиталовите разходи и Поименното разпределение на разходите за придобиване на дълготрайни активи и основен ремонт на Община Каспичан за 2020год., съгласно Приложение № 1

Настоящото решение е прието на заседание на Общински съвет Каспичан, проведено на 27.08.2020г., Протокол № 11, т. 5 от дневния ред по Предложение с ВОС № 255/14.08.2020г., при кворум от 12 общински съветника и след проведено гласуване - с 12 гласа „За", 0 гласа „Против" и 0 гласа „Въздържал се"

ПРЕДСЕДАТЕЛ НА ОбС:
/ Р. ТОДОРОВА/

Приложението към настоящото решение е публикувано на сайта на Община Каспичан, в раздел Общински съвет, решения по Протокол № 11/27.08.2020г.

Разгласяване: Вестник "Устрем": 03.09.2020 г., Интернет - страница ОБС: 03.09.2020 г. Информационно табло в сградата на община Каспичан: 03.09.2020 г.

П Р О Т О К О Л № 11

27.08.2020 г.

Относно: информация за медицинското обслужване на територията на община Каспичан, проблеми на общинското и училищно здравеопазване, мерки за преодоляването им

Р Е Ш Е Н И Е № 194

На основание чл. 21, ал. 1, т. 23 от Закона за местното самоуправление и местната администрация Общински съвет Каспичан приема информация за медицинското обслужване на територията на община Каспичан, проблеми на общинското и училищно здравеопазване, мерки за преодоляването им, съгласно Приложение № 1

Настоящото решение е прието на заседание на Общински съвет Каспичан, проведено на 27.08.2020г., Протокол № 11, т. 6 от дневния ред по Предложение с ВОС № 259/17.08.2020г., при кворум от 12 общински съветника и след проведено гласуване - с 11 гласа „За", 0 гласа „Против" и 1 глас „Въздържал се"

ПРЕДСЕДАТЕЛ НА ОбС:
/ Р. ТОДОРОВА/

Приложението към настоящото решение е публикувано на сайта на Община Каспичан, в раздел Общински съвет, решения по Протокол № 11/27.08.2020г.

Разгласяване: Вестник "Устрем": 03.09.2020 г., Интернет - страница ОБС: 03.09.2020 г. Информационно табло в сградата на община Каспичан: 03.09.2020 г.

П Р О Т О К О Л № 11

27.08.2020 г.

Относно: обсъждане и приемане на проект на Наредба за обема на животновъдната дейност и местата за отглеждане на селскостопански животни и птици на територията на Община Каспичан

Р Е Ш Е Н И Е № 195

На основание чл. 21, ал. 2 от ЗМСМА във връзка с чл. 133, ал. 1 от Закона за ветеринарномедицинската дейност при спазване изискванията на чл. 76, ал. 3, чл. 77 и чл. 79 от АПК и в съответствие с чл. 8, чл. 11, ал. 3, чл. 15, ал. 1, чл. 26 и чл. 28 от ЗНА, Общински съвет Каспичан приема Наредба за обема на животновъдната дейност и местата за отглеждане на селскостопански животни и птици на територията на Община Каспичан, съгласно приложение

Настоящото решение е прието на заседание на Общински съвет Каспичан, проведено на 27.08.2020г., Протокол № 11, т. 7 от дневния ред по Докладна записка с ВОС № 261/17.08.2020г., при кворум от 12 общински съветника и след проведено гласуване - с 12 гласа „За", 0 гласа „Против" и 0 гласа „Въздържал се"

ПРЕДСЕДАТЕЛ НА ОбС:
/ Р. ТОДОРОВА/

Приложението към настоящото решение е публикувано на сайта на Община Каспичан, в раздел Общински съвет, решения по Протокол № 11/27.08.2020г.

Разгласяване: Вестник "Устрем": 03.09.2020 г., Интернет - страница ОБС: 03.09.2020 г. Информационно табло в сградата на община Каспичан: 03.09.2020 г.

П Р О Т О К О Л № 11

27.08.2020 г.

Относно: определяне на представител от Общински съвет Каспичан за участие в Комисия по жилищно настаняване/картотекиране/

Р Е Ш Е Н И Е № 196

На основание чл. 21, ал. 1, т. 23 от Закона за местното самоуправление и местната администрация във връзка с чл. 9, ал. 1 от Наредбата за реда и условията за управление и разпореждане с общински жилища на територията на Община Каспичан определя Цветанка Дочева Георгиева - общински съветник за член на Комисията по жилищно настаняване /картотекиране/

Настоящото решение е прието на заседание на Общински съвет Каспичан, проведено на 27.08.2020г., Протокол № 11, т. 8.1 от дневния ред по Предложение с ВОС № 257/17.08.2020г., при кворум от 12 общински съветника и след проведено гласуване - с 11 гласа „За", 0 гласа „Против" и 1 глас „Въздържал се"

ПРЕДСЕДАТЕЛ НА ОбС:
/ Р. ТОДОРОВА/

Разгласяване: Вестник "Устрем": 03.09.2020 г., Интернет - страница ОБС: 03.09.2020 г. Информационно табло в сградата на община Каспичан: 03.09.2020 г.

П Р О Т О К О Л № 11

27.08.2020 г.

Относно: разрешение за формиране и дофинансиране на маломерни паралелки в училищата на територията на община Каспичан за учебната 2020/2021г.

Р Е Ш Е Н И Е № 197

На основание чл. 21, ал. 1, т. 6, т. 23 и ал. 2 във връзка с чл. 17, ал. 1, т. 3 от ЗМСМА, чл. 256, ал. 4 и чл. 280, ал. 1 от Закона за предучилищното и училищното образование, чл. 68, ал. 2, ал. 4, т. 2 и т. 3, ал. 8 и чл. 69, ал. 1 от Наредба за финансирането на институциите в системата на предучилищното и училищното образование, приета с ПМС № 219 от 05.10.2017г., и във връзка с мотивираните искания на директорите на Средно училище„Панайот Волов" гр.Каспичан, Обединено училище „Св.Паисий Хилендарски" гр. Плиска, Обединено училище „Пенчо Славейков" с. Марково, Обединено училище „Христо Ботев" с. Каспичан, придружени от становища на РУО - гр. Шумен:

Общински съвет Каспичан разрешава формирането на маломерни паралелки в училищата на територията на община Каспичан за учебната 2020/2021г., както следва:

Училище	Клас	Брой ученици в маломерната паралелка	Разлика до задължителния минимум
СУ „Панайот Волов" – гр. Каспичан	III клас V клас IX клас XI клас XII клас	13 16 9 15 9	3 2 9 3 9
Обединено училище „Св. Паисий Хилендарски" – гр. Плиска	I клас III клас IV клас V клас VI клас VII клас	9 15 8 10 13 12	7 1 8 8 5 6
Обединено училище „Пенчо П. Славейков" – с. Марково	I клас II клас III клас IV клас V клас VI клас VII клас VIII клас IX клас X клас	15 13 13 13 9 14 17 11 7 14	1 3 3 3 9 4 1 7 11 4
Обединено училище „Христо Ботев" – с. Каспичан	I клас II клас III клас IV клас VI клас VII клас VIII клас IX клас X клас	12 12 14 11 8 14 15 12 14	4 4 2 5 10 4 3 6 4

2. За паралелките III и IX клас в СУ „Панайот Волов" гр. Каспичан, I и IV клас в ОбУ „ Св. Паисий Хилендарски" гр. Плиска , VI клас на ОбУ „Христо Ботев" с. Каспичан и V и IX клас на ОбУ „Пенчо П. Славейков" с. Марково да се приложат разпоредбите на чл. 69, ал. 1, 2 и 3 от Наредба за финансирането на институциите в системата на предучилищното и училищното образование.

3. На основание чл. 68, ал. 4, т. 2 и т. 3 от Наредба за финансирането на институциите в системата на предучилищното и училищното образование, приета с ПМС № 219 от 05.10.2017г., Общински съвет Каспичан взема решение за дофинансиране от общинския бюджет на маломерните паралелки в СУ„Панайот Волов" гр. Каспичан – IX, XI и XII клас общо 21 ученика с 20 % от ЕРС за 2020 година, маломерните паралелки в ОбУ „ Св. Паисий Хилендарски" гр. Плиска - I, III, IV, V, VI, VII клас - 35 ученика с 20 % от ЕРС за 2020 г., маломерните паралелки в ОбУ„Христо Ботев" с. Каспичан – VIII, IX и X клас- 13 ученика с 20 % от ЕРС за 2020 г. и маломерните паралелки в ОбУ „Пенчо П. Славейков"-с. Марково- VIII, IX и X клас – 22 ученика с 20 % от ЕРС за 2020г., както следва:

Учебна институция	Дофинансиране	Сума/лв.
СУ „ Панайот Волов"гр.Каспичан	21 ученика х (1 869 х 20%)	7 850
ОбУ„Св.Паисий Хилендарски"гр.Плиска	35 ученика х (1 869 х 20%)	13 083
ОбУ „Христо Ботев"с.Каспичан Професионална паралелка VIII клас Направление „Стопанско управление и администрация"	3 ученика х (1 850 х 20%)	1 110
ОбУ „Христо Ботев"с.Каспичан Професионални паралелки IX и X клас Направление „Информатика"	10 ученика х (2 493х 20%)	4 986
ОбУ „Пенчо П. Славейков"с.Марково	22 ученика х (1 869 х 20%)	8 224
Общо за дофинансиране:	91 ученика	35 253

Дофинансирането е изчислено съгласно Решение № 644 от 1 ноември 2019г. на Министерски съвет за изменение на Решение № 208 на Министерски съвет от 2019 г. за приемане на стандарти за делегираните от държавата дейности с натурални и стойностни показатели през 2020г.

3. На основание чл. 60, ал. 1 от АПК Общински съвет Каспичан допуска предварително изпълнение на решението.

Настоящото решение е прието на заседание на Общински съвет Каспичан, проведено на 27.08.2020г., Протокол № 11, т. 8.2 от дневния ред по Предложение с ВОС № 258/17.08.2020г., при кворум от 12 общински съветника и след проведено гласуване - с 12 гласа „За",0 гласа „Против" и 0 гласа „Въздържал се"

ПРЕДСЕДАТЕЛ НА ОбС:
/ Р. ТОДОРОВА/

Разгласяване: Вестник "Устрем": 03.09.2020 г., Интернет - страница ОБС: 03.09.2020 г. Информационно табло в сградата на община Каспичан: 03.09.2020 г.

П Р О Т О К О Л № 11

27.08.2020 г.

Относно: промяна на предназначението на земеделска земя

Р Е Ш Е Н И Е № 198

1. На основание чл. 21, ал. 1, т. 8 от ЗМСМА, във връзка с чл. 25, ал. 3, т. 1 и ал. 5 от Закона за собствеността и ползването на земеделските земи, чл. 17а, ал. 1, т. 1 от Закона за опазване на земеделските земи, Общински съвет Каспичан допуска по изключение и изразява предварително съгласие за промяна на предназначението на следните поземлени имоти:

1.1. Земеделска земя с площ от 16235 квадратни метра в местността„Мезара", с трайно предназначение на територията: земеделска, с начин на трайно ползване: пасище, категория на земята: 5 /пета/, поземлен имот с идентификатор по кадастралната карта на с. Златна нива 31084.52.241, за който е съставен Акт за публична

общинска собственост № 2197/26.06.2020 година, вписан под № 25, том 6, дело № 792, вх. р. № 1602/07.07.2020 година на Служба по вписванията гр. Нови пазар;

1.2. Земеделска земя с площ от 57861 квадратни метра в местността „Мезара", с трайно предназначение на територията: земеделска, с начин на трайно ползване: пасище, категория на земята: 5 /пета/, поземлен имот с идентификатор по кадастралната карта на с. Златна нива 31084.52.242, за който е съставен Акт за публична общинска собственост № 2198/26.06.2020 година, вписан под № 31, том 6, дело № 795, вх. р. № 1615/07.07.2020 година на Служба по вписванията гр. Нови пазар;

1.3. Земеделска земя с площ от 36600 квадратни метра в местността „Мезара", с трайно предназначение на територията: земеделска, с начин на трайно ползване: пасище, категория на земята: 5 /пета/, поземлен имот с идентификатор по кадастралната карта на с. Златна нива 31084.52.243, за който е съставен Акт за публична общинска собственост № 2199/26.06.2020 година, вписан под № 32, том 6, дело № 796, вх. р. № 1616/07.07.2020 година на Служба по вписванията гр. Нови пазар,

във връзка с инвестиционните намерения на „Голдън Фийлд" ООД ЕИК 201804294 за изграждане на обект на техническата инфраструктура по смисъла на ЗУТ - „Изграждане и поддръжка на вътрешно кариерни пътища и аварийни пътища, електрическа и ВиК инфраструктура".

3. Общинския съвет определя срок на валидност на предварителното съгласие от 3 (три) години, считано от датата на влизане на решението в сила.

4. Общински съвет Каспичан предоставя правомощия на „Голдън Фийлд" ООД ЕИК 201804294, в качеството им на възложител по чл. 18 от Закона за опазване на земеделските земи, да изготви всички необходими документи за осъществяване на инвестиционното си намерение.

Настоящото решение е прието на заседание на Общински съвет Каспичан, проведено на 27.08.2020г., Протокол № 11, т. 8.3 от дневния ред по Предложение с ВОС № 260/17.08.2020г., при кворум от 12 общински съветника и след проведено гласуване - с 12 гласа „За",0 гласа „Против" и 0 гласа „Въздържал се"

ПРЕДСЕДАТЕЛ НА ОбС:
/ Р. ТОДОРОВА/

Разгласяване: Вестник "Устрем": 03.09.2020 г., Интернет - страница ОБС: 03.09.2020 г. Информационно табло в сградата на община Каспичан: 03.09.2020 г.

П Р О Т О К О Л № 11
27.08.2020 г.

Относно: приемане на решение за прекратяване на съсобственост върху недвижим имот между общината и физическо лице на основание чл. 36, ал. 1, т. 2 от ЗОС

Р Е Ш Е Н И Е № 199

1. На основание чл. 21, ал. 1, т. 8 от ЗМСМА, чл. 36, ал. 1, т. 2 от Закона за общинската собственост, чл. 34, ал. 1, т. 2 от Наредбата за реда за придобиване, управление и разпореждане с общинско имущество, Общински съвет Каспичан приема решение за прекратяване на съсобствеността, чрез продажба на частта, собственост на община Каспичан в размер на 219.00 кв.м., представляващи 219/1292 ид.части от целия имот с площ 1292 квадратни метра, за който е отреден Урегулиран поземлен имот X - 429 от квартал 32 по плана за регулация на село Кюлевча. За общинската част от имота е съставен Акт за частна общинска собственост № 2200/22.07.2020 година, вписан под № 8, том 7, дело № 897, вх.р.1872/ 03.08.2020 година в Служба по вписванията гр. Нови пазар.

2. На основание чл. 30, ал. 1 от НРПУРОИ, Общински съвет Каспичан приема определената от лицензирания оценител цена в размер на 2260.00 лева, /словом: две хиляди двеста и шестдесет лева/ без включен ДДС.

3. Общински съвет Каспичан възлага на Кмета на Общината да издаде заповед и сключи договор за покупко - продажба със съсобственика на недвижимия имот „Русияна - 91"ЕООД със седалище и адрес на управление: село Кюлевча, представлявано от Яна Пенева от град Шумен.

Настоящото решение е прието на заседание на Общински съвет Каспичан, проведено на 27.08.2020г., Протокол № 11, т. 8.4 от дневния ред по Предложение с ВОС № 262/18.08.2020г., при кворум от 12 общински съветника и след проведено гласуване - с 12 гласа „За", 0 гласа „Против" и 0 гласа „Въздържал се"

ПРЕДСЕДАТЕЛ НА ОбС:
/ Р. ТОДОРОВА/

Разгласяване: Вестник "Устрем": 03.09.2020 г., Интернет - страница ОБС: 03.09.2020 г. Информационно табло в сградата на община Каспичан: 03.09.2020 г.

П Р О Т О К О Л № 11
27.08.2020 г.

Относно: отпускане на еднократна финансова помощ на Иван Иванов

Р Е Ш Е Н И Е № 200

1. На основание чл. 21, ал. 1, т. 6 от ЗМСМА, Общински съвет Каспичан отпуска еднократна финансова помощ в размер на 300.00 /триста/ лева на Иван Иванов от с. Косово

2. Средствата по т. 1 да бъдат отразени в дейност 2122 "Общинска администрация" в § 42-19 „Обезщетения и помощи по решение на Общински съвет" в отчета за касовото изпълнение на бюджета на общината за 2020г.

Настоящото решение е прието на заседание на Общински съвет Каспичан, проведено на 27.08.2020г., Протокол № 11, т. 8.5 от дневния ред по Докладна записка с ВОС № 263/ 19.08.2020г., при кворум от 12 общински съветника и след проведено гласуване - с 7 гласа „За", 1 глас „Против" и 4 гласа „Въздържал се"

ПРЕДСЕДАТЕЛ НА ОбС:
/ Р. ТОДОРОВА/

Разгласяване: Вестник "Устрем": 03.09.2020 г., Интернет - страница ОБС: 03.09.2020 г. Информационно табло в сградата на община Каспичан: 03.09.2020 г.

П Р О Т О К О Л № 11
27.08.2020 г.

Относно: отпускане на еднократна финансова помощ на Неждия Карамехмедова

Р Е Ш Е Н И Е № 201

1. На основание чл. 21, ал. 1, т. 6 от ЗМСМА, Общински съвет Каспичан отпуска еднократна финансова помощ в размер на 300.00 /триста/ лева на Неждия Карамехмедова от с. Каспичан

2. Средствата по т. 1 да бъдат отразени в дейност 2122 "Общинска администрация" в § 42-19 „Обезщетения и помощи по решение на Общински съвет" в отчета за касовото изпълнение на бюджета на общината за 2020г.

Настоящото решение е прието на заседание на Общински съвет Каспичан, проведено на 27.08.2020г., Протокол № 11, т. 8.6 от дневния ред по Докладна записка с ВОС № 264/ 19.08.2020г., при кворум от 12 общински съветника и след проведено гласуване - с 12 гласа „За", 0 гласа „Против" и 0 гласа „Въздържал се"

ПРЕДСЕДАТЕЛ НА ОбС:
/ Р. ТОДОРОВА/

Разгласяване: Вестник "Устрем": 03.09.2020 г., Интернет - страница ОБС: 03.09.2020 г. Информационно табло в сградата на община Каспичан: 03.09.2020 г.

П Р О Т О К О Л № 11
27.08.2020 г.

Относно: отпускане на еднократна финансова помощ на Ибрям Ахмедов

Р Е Ш Е Н И Е № 202

1. На основание чл. 21, ал. 1, т. 6 от ЗМСМА, Общински съвет Каспичан отпуска еднократна финансова помощ в размер на 300.00 /триста/ лева на Ибрям Ахмедов от с. Каспичан

2. Средствата по т. 1 да бъдат отразени в дейност 2122 "Общинска администрация" в § 42-19 „Обезщетения и помощи по решение на Общински съвет" в отчета за касовото изпълнение на бюджета на общината за 2020г.

Настоящото решение е прието на заседание на Общински съвет Каспичан, проведено на 27.08.2020г., Протокол № 11, т. 8.7 от дневния ред по Докладна записка с ВОС № 265/ 19.08.2020г., при кворум от 12 общински съветника и след проведено гласуване - с 7 гласа „За", 0 гласа „Против" и 5 гласа „Въздържал се"

ПРЕДСЕДАТЕЛ НА ОбС:
/ Р. ТОДОРОВА/

Разгласяване: Вестник "Устрем": 03.09.2020 г., Интернет - страница ОБС: 03.09.2020 г. Информационно табло в сградата на община Каспичан: 03.09.2020 г.

П Р О Т О К О Л № 11
27.08.2020 г.

Относно: отпускане на еднократна финансова помощ на Емилия Демирова

Р Е Ш Е Н И Е № 203

1. На основание чл. 21, ал. 1, т. 6 от ЗМСМА, Общински съвет Каспичан отпуска еднократна финансова помощ в размер на 300.00 /триста/ лева на Емилия Демирова от с. Каспичан

2. Средствата по т.1 да бъдат отразени в дейност 2122 "Общинска администрация" в § 42-19 „Обезщетения и помощи по решение на Общински съвет" в отчета за касовото изпълнение на бюджета на общината за 2020г.

Настоящото решение е прието на заседание на Общински съвет Каспичан, проведено на 27.08.2020г., Протокол № 11, т. 8.8 от дневния ред по Докладна записка с ВОС № 266/ 19.08.2020г., при кворум от 12 общински съветника и след проведено гласуване - с 12 гласа „За", 0 гласа „Против" и 0 гласа „Въздържал се"

ПРЕДСЕДАТЕЛ НА ОбС:
/ Р. ТОДОРОВА/

Разгласяване: Вестник "Устрем": 03.09.2020 г., Интернет - страница ОБС: 03.09.2020 г. Информационно табло в сградата на община Каспичан: 03.09.2020 г.

П Р О Т О К О Л № 11
27.08.2020 г.

Относно: обсъждане и приемане на проект на Наредба за отпускане на еднократни финансови помощи на жители на Община Каспичан

Р Е Ш Е Н И Е № 204

На основание чл. 21, ал. 2 от ЗМСМА, при спазване изискванията на чл. 76, ал. 3, чл. 77 и чл. 79 от АПК и в съответствие с чл. 8, чл. 11, ал. 3, чл. 15, ал. 1, чл. 26 и чл. 28 от ЗНА, Общински съвет Каспичан приема Наредба за отпускане на еднократни финансови помощи на жители на Община Каспичан, съгласно приложение

Настоящото решение е прието на заседание на Общински съвет Каспичан, проведено на 27.08.2020г., Протокол № 11, т. 8.9 от дневния ред по Докладна записка с ВОС № 272/ 25.08.2020г., при кворум от 12 общински съветника и след проведено гласуване - с 12 гласа „За", 0 гласа „Против" и 0 гласа „Въздържал се"

ПРЕДСЕДАТЕЛ НА ОбС:
/ Р. ТОДОРОВА/

Приложението към настоящото решение е публикувано на сайта на Община Каспичан, в раздел Общински съвет, решения по Протокол № 11/27.08.2020г.

Разгласяване: Вестник "Устрем": 03.09.2020 г., Интернет - страница ОБС: 03.09.2020 г. Информационно табло в сградата на община Каспичан: 03.09.2020 г.

ГРАФИК за събиране и извозване на битовите отпадъци от територията на Община Каспичан за месец септември 2020 г.

Дата:	Населено място:
01.09.2020	гр.Каспичан, кв.Калугерица
02.09.2020	с.Върбяне, с.Златна нива
03.09.2020	с.Могила, с.Каспичан
04.09.2020	гр.Каспичан, кв.Калугерица
08.09.2020	с.Кюлевча, с.Марково, с.Косово
09.09.2020	гр.Плиска
10.09.2020	гр.Каспичан, кв.Калугерица
11.09.2020	с.Върбяне, с.Златна нива
14.09.2020	гр.Каспичан, кв.Калугерица
15.09.2020	с.Могила, с.Каспичан
16.09.2020	с.Кюлевча, с.Марково, с.Косово
17.09.2020	гр.Каспичан, кв.Калугерица
18.09.2020	гр.Плиска
21.09.2020	гр.Каспичан, кв.Калугерица
22.09.2020	с.Върбяне, с.Златна нива
23.09.2020	с.Могила, с.Каспичан
24.09.2020	гр.Каспичан, кв.Калугерица
25.09.2020	сервиз
28.09.2020	гр.Каспичан, кв.Калугерица
29.09.2020	с.Кюлевча, с.Марково, с.Косово
30.09.2020	гр.Плиска